寄贈 8.9.15

京城日報

THE KEIJO NIPPO

第九千二百六十七號　昭和八年九月十三日

九月十二日(火) 夕刊

編輯兼發行人 吉島　印刷人 小川三之介
京城府太平通一丁目 發行所 京城日報社

朝鮮總督府指定消毒藥 アイゼル ●消毒●殺蟲●防臭

通商國策の參謀本部 海外貿易省設置

省下に三部を設ける

關係當局間に基礎工作進行

【東京電話】外務省來栖通商局長は、通商擁護委員會の設置以來商工省吉野次官、大藏省中島主税局長と通商事項に關する重要協議を重ねて居たが、右は通商條約改訂を中心とする諸問案に對する協議以外に通商國策樹立に關する海外貿易省設置に關する基礎工作を進めつゝあるものとされて居る、而して右は商工、外務兩省より夫々派遣してゐる商務官と貿易通信員の統一を計ると同時に、我が通商國策の參謀本部たらしめんとするものである。目下三省間に諸問案の大綱として考究されて居る點は、右海外貿易省の下に通商部、貿易部、考査部の三省部を置き、通商交渉關係事務と海外輸出入統制事務、並に海外通信網の規格統一を行はしめんとすることを主眼として居るもので、通商審議委員會の開催と同時に漸次具體化するものと見られてゐる

陸相の建策は內閣の試驗案

今後の動向は注目

【東京電話】荒木陸相が日本の國策として樹立し、而も速かに實施すべしとなす具體案は國際關係、國內問題に亘る廣汎なものであるが、目下右の案について高橋藏相が一々檢討研究を重ねてゐるので近く更に二回三回と會見するやうになる模樣である、これと同時に陸相は首相始め各閣僚乃至は民間の有力者にも現下の國情を說明しその贊同を促すやうな手段にも出づる意向である。殊に今回陸相の投じた一石は軍部の抱懷せる國策上の經綸を表示すると共に、政局に對する陸軍の態度を明確にしたものである、即ち從來の陸軍は或は政黨を排擊するものであるとか超然內閣を謳歌するものであるとか組々噂されてゐたが、陸軍としては現在の社會不安の原因を一掃し得る政策を實行するものであれば、超然內閣可なり、政黨內閣又不可なしとの建前から國策樹立を第一義に置き、現內閣に先づ其の實行を迫つたものである、從つて現內閣にしてこれを容れればよし、若し容れないならば現內閣を支持しないことになるから、現內閣としては一種の重大なる試驗案を課せられた際であり、軍部としては此際政黨排擊とか、政黨淨化の如きことはこれを末節視して敢て觸れず、右の方針を堅持して偏へに現內閣今後の行動と、これに對する閣相の態度に關し多大の關心を以て注視してゐる

高橋藏相近く海相と會見

軍部大臣との折衝に 首相も積極的乘出か

【東京電話】高橋藏相の歸京と共に來年度豫算の編成は愈々その前哨的活動に入り、九日高橋藏相と荒木陸相の重要會見をトップとして、引續き十一日の永井拓相、三土鐵相等高橋藏相を中心とする各閣僚の往來は頻繁となつたが高橋藏相は箱根に赴く以前に閣議の席上來年度豫算編成上の困難を見越し新たなる編成方針として從來の各省分取主義を極力排擊し新規要求事項については先づ閣僚間の折衝によつて大綱を決定すべしとの意見を披瀝して閣僚の諒解を求めたことがあり、齋藤首相もこの主旨には贊意を表してゐるから、荒木陸相との第二次會見も近く行ふべく、更に第二次補充計畫につき大綱が豫想せられる海軍豫算については、高橋藏相は極く最近の機會において大角海相と會見する豫定である、何れもこれ等は前記の主旨から出發してゐるものと見られ、豫算に重大關係あるものとして非常に注目を拂はれてゐるが、藏相は軍部大臣との會見を終つた上は豫算と必然的に關係ある國策問題もいまだ未解決のまゝ殘つてゐるので、齋藤首相を訪問し國策問題を中心とする豫算編成につき懇談を遂げるが、非常時國防に絕大なる新規要求を提出する軍部と財政當局の折衝には迂餘曲折があり、さらに政府各省の解決までには幾多の難關を伴ふものと見做し、齋藤首相は自ら積極的に乘出し荒木陸相、大角海相とも會見し、一九三六年を目標とする國防國策を中心として重要協議を遂げる事となろうと見られる(寫眞は高橋藏相)

事變二周年 新京に於る記念行事

【新京十二日發聯合】滿洲事變勃發二周年記念日たる九月十八日、新京においては關東軍司令部に直面した總體から特に盛大なる記念行事を擧行し事變の重要性を再認識し日滿一體となつて今後の建設に勇往邁進するに決定した、當日は報告祭、慰靈祭、官民祝賀、軍司令官に對する觀兵式、爆擊演習、旗行列の外午後十時から三十分間を默禱し當時を追懷することになつてゐる

鮮米 差別的待遇は朝鮮の死活問題

萬全を期し今井田總監努力

【東京電話】米穀統制は重要國策としてこゝ數年繼續され、その都度鮮米がその對象となり年毎に多大の脅威を受けたが、今年もまた收穫期を前にして昨今政府、當局方面で外地米を徹底的に統制すべしとの論議が強調され、農林省また統制法の補強工作として生産統制を圖らんとし拓務省と共に之が對策につき協議を遂げつゝある、目下上京中の今井田政務總監は朝鮮はまだ何といつても米が産業の中軸である內外を通じ國策として生産統制なら止むを得ぬが、差別的待遇をされるやうなことがあつては朝鮮の死活問題であるとなし、連日後藤農相、藤見米穀部長、永井拓相、堤、河田兩次官、北島殖産局長ら關係方面と會見し朝鮮の實情を說き片手落なきやう、また朝鮮に不利を來さぬやう懸命の努力を續けつゝあるが、未だ確たる具體的方針は決定してゐない

藏農兩相首相を訪問

けふ閣議前に

【東京電話】去る七日葉山の別莊を引あげ歸京した高橋藏相は十二日閣議に先立ち午前九時十分齋藤首相を官邸に訪問、歸京の挨拶を述べたのち、去る九日荒木陸相の訪問を受け國防問題を始め非常時局に處する根本國策の確立遂行に關し懇談を重ねた經過を報告、これに

高文記錄試驗 合格者 城大から六名

本年施行の高等文官行政科記錄試驗において城大生の合格者は左の通り

▲法科三年橋本正元▲同三年信原明▲同姜鶴錫▲同安鶴永▲第三回卒業生趙淑源太▲同備用信

關東廳兩局長 閣議で決定

財務は中村氏、警務は大場氏

【東京電話】十二日の定例閣議で關東廳警務、財務兩局長を次の如く決定した

依願免本官 關東廳事務官 休職 山本理一

任關東廳財務局長(二等) 休職朝鮮總督府文書局長 正五位勳四等 中村孝次郎

任關東廳警務局長 大場鑑次郎

全鮮宣教師大會

全鮮宣教師大會は來る十六日から二十日まで京城西大門町ピアソン記念會館で開催される

シムラ會商失敗せば日英協議は無意義

我代表は引揚の豫定

【ロンドン十一日發聯合】我が國際代表一行はロンドン到着以來門野重九郎氏、松平大使等から從來の經過、イギリス當業者の意向等を聽取し、來週中に開かるべきランカシャ紡織代表との第一次豫備會商に對する準備に忙殺されてゐる一行の意見としては日、英會商は結局シムラ會商の成功不成功如何で決するのであるから、若しシムラ會商が失敗すれば日英協議會は意義をなさないのだから其の場合にはロンドンに於て更に會議を開かず引揚げを決行する豫定である

反戰會議開催 佛總領事拒絕

【上海十一日電通】メリエ佛國總領事は十一日上海反戰會の代表に對し、佛租界に於て會議を開くことを正式に拒絕した、工部局長も右と同樣の態度を採る模樣で、反戰會議の代表間にも戰術上の問題で意見の相違を來し內訌を起してゐる、かくて同會議の開催は愈々絕望視さるるに至つた

北平公安局長 後任問題惡化す

黃、解決迄歸任延期か

【北平十一日發聯合】北平政務整理委員長黃郛は過般南京中央當局との折衝に際して、腹心の余晉和を北平公安局長に起用したき旨極力主張し『余晉和起用が實現せぬ限り再び北上しない』と言明したといはれてゐるが、十一日に至り公安局長鮑毓麟が辭表を提出したので

國際聯盟提出の日支問題草案

支那政府で作成中

【上海十二日發聯合】南京政府外交部は來る二十二日開催される國際聯盟理事會及二十五日開會の同大會に對し、日支問題に關する提案をなすべく草案を作成中であるが其の內容は左の如くである

一、本年三月廿四日聯盟總會採擇後に於ける日支兩國間の新提携の報告

二、聯盟勸告案、總會の會期で決議せられた結果に對する聯盟の任務遂行に關し、各國代表の注意を喚起する

三、必要な場合は聯盟が規約第十六條による對日經濟絕交、經濟封鎖その他の方法を執るべきことを要求す

定例閣議

【東京電話】十二日の定例閣議は午前十時より永田町首相官邸に於て開會、齋藤首相以下全閣僚出席、關東廳警務、財務兩局長を決定し、遞信省提案の航空調査會設置に付き南鐵相より內容を說明しこれを決定したるのち、大角海相より五・一五事件の論告問題に求刑に不干涉で、各々その信念に從つて進んでゐるものである、從つてこれに對する批評は海軍當局として一切避けてゐる

閣議の懇談の終るを待ち藏相と會見、劍下の急務である米價對策問題、關東當局の方針に各方面の陳情の狀況、米政策の後首相に面會、右問題を中心に意見の交換を行ひ閣議に臨んだ

米小麥收穫豫想高

【ワシントン十一日電通】アメリカ農務省十一日公表=九月一日現在小麥收穫豫想高は五〇六、五五七千ブッシェル

滿洲國商標法 愈よ明日公布

施行は十一月

【新京十二日發聯合】滿洲國商標法は本日午後二時よりの參議府會議の諮詢を經、愈よ十三日執政の裁可を得て同日公布に決定した、施行日は登錄の準備の關係上來る十一月二十日に決定した

東北軍の裁兵問題可決

北平軍事會議で

【北平十一日電通】北平軍事會議は東北軍の裁兵問題を左の如く可決した

猶太人はどこへ行く

獨逸を追はれて佛國に殺到

八月迄に四萬人

【パリ發電通】ヒトラー政府の極端なユダヤ人排斥に出でてからまず、國境を越えて外國へ避難するユダヤ人の數は夥しい數に上つてゐるが、殊にドイツと大戰の仲にあるデモクラシーの國フランスに安住所を求めて國境を越えて來たユダヤ人の數は、八月初旬までに既に四萬人に達し、內パリだけへ二萬五千人が流れ込んできた有樣で、今後數ヶ月は一層大きな割合で避難民が殺到して來ると見られてゐる、避難してきたユダヤ人のうち立派なパリジャンの生活の出來るのは極めて少數で、金持で、大多數は明日のパンにも差支へる貧乏人、六百名ばかりは勞働で仕事にありついたが他のものは何處も同じ不景氣のため、特殊の技能を有する者を除いては失業者のドン底に喘いで居る、フランスの國家救濟團體では是等の憐れむべきユダヤ人の救濟に努めて居るが、餘り數が多いので豫算では到底間に合はず悲鳴を擧げて居る有樣である、ユダヤ人の避難民の溜りは最近ラテン、クオーターやシャンデリゼーのカフェーは一杯のコーヒ代を拂へるユダヤ人で溢れ、恰もユダヤ人の中心地の觀を呈して居るが彼等は何れもナチスの壓迫に叫び聲を擧げて居る、又過去三ヶ月の間にパリだけでユダヤ人の發行する日刊新聞が數紙現れ、盛んにヒトラー排擊の聲を放つて居るが所詮は敗者の泣言に過ぎない、住むに國なきユダヤ人は何處へ行く

牛豚の大市

廿三、廿八兩日 水原家畜市場で

水原家畜市場では、水原畜產組合の主催で來る廿三日(陰八月四日)及び廿八日(陰九日)の市日に牛豚大市を開くことになつてゐるがこの兩日を通じ入場牛頭數は二千八百頭、この價格六萬五千圓、豚は一千頭で稀にみる大市である

自作農創定數

七年度は二千八十五 千五百二十六町步

局長會議で農林局長が報告

本府局長會議は十二日午前十時から第三會議室において開催、牛島內務、渡邊農林兩局長から所管事項の報告があつたが、渡邊農林局長から自作農創定の狀況報告があつた、それによれば昭和七年度の創定數は二千八十五、この面積は千五百二十六町步で、その成績は極めて良好であり、なほ本年度の計畫を說明し、局長の諒解を求めるところあり、次いで交通審議會第一回總會を來る十九日頃開會することを申合せ正午散會

米大統領就任と米當局者の談

【ワシントン十一日電通】玖馬革命でサンマルチン氏が大統領に就任したことについて、米の當局者は語る

アメリカ政府がサンマルチン大統領を援助するか否かは、一に同地における治安の維持並にサ氏が米國民の支持を得るか否かに懸つてゐる

酒類品評會

來月五日から 仁川で開催

仁川開港五十周年を祝し、十月五日から十五日迄十一日間同地で朝鮮酒造協會主催で第五回全鮮酒類品評會を開く

人

◇吉田鐵道局長　北鮮出張中十二日午後九時四十五分京城着の筈

◇鈴木治安維持局長　十二日朝入城朝鮮ホテル

◇田淵勲氏(東拓理事)　東上中のところ十二日午後五時歸任

◇小野綱方氏(朝鮮總督府通譯官)　赴任挨拶のため十二日木浦來訪、なほ十八日夜九時十分京城驛發赴任

◇香淳植氏　陸軍中佐朝鮮步兵隊長十一日午後十時府內錦町自宅にて逝去

東西南北

外地產米について拓務省がとかくの議論をして居ると聞くが、この農林省への思義立ては日本の米價政策に幾何の效果をもたらし得るかは問題として外地を犧牲すべき立場にある者が斯る方針をすればこそ拓務省側止の聲なども起る▲現在のところ米價問題は外地產米にまで及んでゐない▲もちろん論者の一部には色々な議論をする者もないではないが十一月から實施の米穀統制法を如何にとり扱ふべきかに就いて頭を惱まし外地產米に對して考ふる餘裕が頭にないといふのが現在の實情である▲農林省では最低價格を昨三回見當にしたい腹ではあるが例の政友會の國策協定中の共價乃至米價のたゞ一つの米價問題であり▲同時政友會は最低價格廿五圓乃至廿四圓の見當で頭硬に押して來るのではないかと恐れてゐる▲また高橋藏相も米價問題については相當頭硬な意見を持つてゐる▲すべての物價がインフレの影響を受けてゐる時に獨り米價のみが逆な趨勢をたどるのは不公平だといふのがその論據らしい▲然や盛がしやがれ聲で遂產を迫ふのまでが米の生產費に計上されてゐる當不當は別問題として今期の政治問題の中心は米價問題ではないかとさへ思はれる節がある▲そのために農林省がこの方面に一生懸命に頭を用ひてまだ外地產米に思ひをいたすところまでは行つて居らない▲またそこまで考へ及んでゐたところが外地當局との一應の協議了解なくしては立案し得べきはずがない▲拓務省あたりの無責任な無定見な放送などはなくもがなである

あすの天氣(13)

南鮮低氣壓が西朝鮮灣と北鮮に在り北海道の高氣壓は優勢となつて日本海を越えて半島に擴つてゐる、南鮮は曇り其の他は雨が降つてゐる、明日は曇り勝ちの天氣である

豫報 曇一時晴

仁川の潮時(十三日)		
滿潮	午前	〇、五
	午後	一、〇
干潮	午前	六、三〇
	午後	六、五〇

	正午	最高	最低
十一日	三〇、〇		
十二日		二九、九	

春の太陽 (143)

久野豐彦作　田中比左良繪

谷君ならでは(一二)

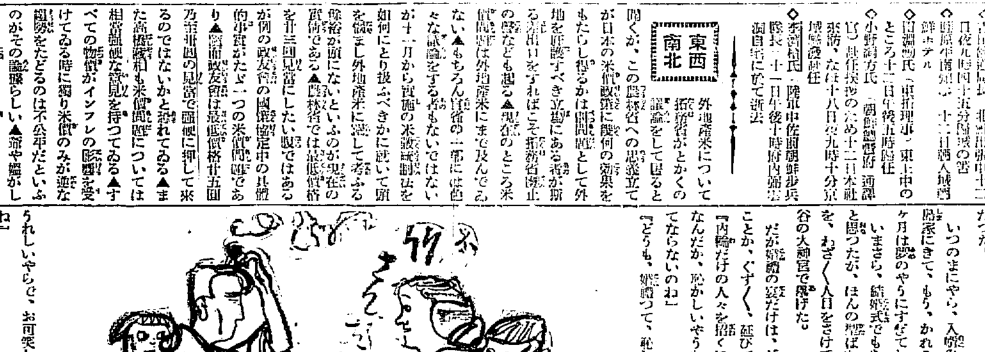

谷は、かうして、一躍にして百萬の富を握り、一瞬に、五人ものパパになつてしまつた。

——全く、世の中のことは分らぬものだ、と、苦しい木賃宿の時代を思ひだして、谷は、[illegible]たつた。

いつのまにやら、入婿の形で加島家にきて、もう、かれこれ、一ケ月は夢のやうにすぎてしまつた。

いまさら、結婚式でもあるまいと思つたが、ほんの形ばかりの式を、わざわざ人目をさけて、日比谷の大神宮で擧げた。

だが結婚の宴だけは、どうしたことか、ぐずぐず、延びてゐた。

『內輪だけの人々を招くにしても、なんだか、恥かしいやうな氣がしてならないのね』

『どうも、結婚つて、恥しいやらうれしいやらで、お可笑しなものね』

加島さん、いや、さうではなくて、谷の新夫人と谷とは、そんなことを囁きあつてみた。

村井や花井さんも、毎日のやうに、電話だの、自分で來るなぞして、結婚の宴は、何時だ、何時だと、しつこく催促するのだつた。

ために、谷は懇意な知人の名前から、特に極く親しい人たちだけを招くことに、新夫人と相談した。

『あなた、お竹さん、お招きしなくともいいんですの?』

新夫人は、ちよいと良人を冷やかすやう云つた。

『いや、冗談ぢやない』

『ぢや、お父さまは?』

新夫人が、にこやかに訊ねたので、谷は吃驚した。

『えッ?僕の親父ですか』

『さうよ』

『さア、どうしたものかな。おふくろだけは來ると思ふんだけど…』

『だつて、お竹さんは、まだ、あのアパートにゐらッしやるんでせう?』

どうやら、新夫人も、また、馬鹿の親父を、谷の父親とばかし思ひ込んでゐるらしかつた。

しかし、谷は、自分の愛妻にだけは、何にもかも、素直に打ちあけていいと、氣付かずながらも、また親友の兩前に、思はぬ禍でも及ぼすと、それこそ、とりかへしがつかなかつたので、あ!なんとしたものだらうと、小首をかしげずにはゐられなかつた。

しかし、まさか、愛妻までが、良人の告白を裏切る苦もなからうと思つたので、たうとう、ざつくばらんに、なにもかも、打明けてしまふと、新夫人、笑ふまいことか。

『まア、あんたも、お人よしね、あきれちまふわ』

『でも、親友の危急を救ふためには、手段もなにも、選んでる暇なんか、ないんだもの』

『でも、お友達の父親を自分のパパにするなんて、ちよいと類のないことよ』

『それア、さうかもしれないな』

『しれないどころの話ぢやないわよ。ぢや、あんたの、本當のお父さまはみらして下さるでしよ?』

新夫人は、眞顏になつて訊ねた。

だが、最近、谷のところへ、おふくろから來た手紙によると、父親は、尺八に夢中になつて、深夜、ぷうぷう吹いてゐるので、みんなが、やかましくて堪まらない。なんとかして、戶外で稽古してくれと強硬な苦情を持ちだしたので、これには、頭を掻いた谷の父親、仕方なく野良仕事が濟むと戶外で熱心に稽古してゐた。ところが、ある夜、他家の戶口でいくらか巧くなつた尺八をきかせてやらうと、ぼうッと吹きだしたとき、他家の戶口と思つたのは厩だつたので堪まらない。谷の親父は馬の後脚で『ぼッ』と腰を蹴られて、その場で氣を失つてしまつた

便秘に ミレバール 專賣特許

安全確實なる理想的下劑

用量 一回一〜二錠(頓服) 一日三〜五錠(分服)

定價 二〇錠入 二五錢　五〇錠入 五〇錢　一〇〇錠入 八〇錢　五〇〇錠入 三圓五〇錢　(粉末劑あり)

少量服用すれば自然の如き便通あり 多量服用すればヒマシ油代用となる

各地到る處の藥店に販賣す

發賣元 大日本製藥株式會社 大阪道修町・東京本町

小兒良藥 ヒヤ奇應丸

最初の 最後の 母性愛

まだ瞼の子に この一粒

母性愛の一代を通して最も尊く・最も偉大な愛撫こそこの名藥一粒

救急 治病 保健 總動員の この一粒…

主効 カン、ムシ、キツケ、ヒキツケ、チエ熱、ムシ熱、風熱、夜泣、吐乳、胎毒下し、小便ウツウ、ハシカ、胃腸衰弱、其他弱い小兒

價格 二十粒より十圓迄 外ニ都用包 一圓

無代進呈「育兒之友」(新聞名記入申込)

本舖 大阪天滿橋 樋屋合資會社 電話天滿二一一六〇番

8—A—15

兇器持つ小學生二人
連日辻强盗稼ぎ
金錢を捲き上げ暴行も企つ
京城に不祥事發覺

やつと十四歳といふ少年二名が、短刀をもつて幼きものを脅迫、金錢をまきあげる等の不良のギャングを凌ぐ行爲をなしてゐたことが、本町署少年係によつて摘發され教育界に一大衝動を與へてゐる、十數日前から京城府の奬忠壇並に南山を通行する小學生を捉へて十四、五歳位の少年二名が短刀を擬して金錢をまきあげた事實が再三再四起こり、小學生を持つ家庭では戰々兢々たるものあり、所轄本町署でも同事件を重視し、不良少年の行爲とにらみ、學生係百瀬部長、森巡査が探査の結果、右二少年は京城府外阿峴里京城高等小學校高等科一年生阪本道吉（一四）＝假名＝並に同高根昌基（一三）＝假名＝の兩名と判明、同人等を百瀬部長が嚴重取調べた所、兩名は脅迫行爲のみならず、某小學校尋常四年生春山道子（一〇）＝假名＝に對し暴力で或種の行爲に及ばんとしたが、通行人が通りかゝつたゝめ果さなかつた恐るべき事實を自供した、兩名の實父を呼びひとまづ歸宅を許す一方京城高等小學校宛にその旨通達した

仰天の關係者
道、府、學校交々對策を講ず
教育界に一大衝動

原田京畿道學務課長は語る『何等未だその事件については知りません、重ねお話の通りとすれば京城初等教育界初まつて以來の不祥事で困つたものだ、早速調査を命じるとにしよう』

京城府學務課を訪へば驚きながら『課長は今不在ですから何事も申されませんが、當課としては初耳です、詳細調査した上に何等かの對策を講じませう』

右につき武田京城高等小學校長は語る『さきに本町署からそのような報告があつて實は驚いて居る譯です、二人の家庭について詳細お知りません、二人の處分についてはまだ何も考へておらず、目下自宅で謹愼させて居ます、他の生徒への影響を思ひ、困つたものだと考へて居ます』

前科三十六犯の
ジャンバルジャン
京城で免囚保護事業に着手

明治、大正、昭和の四聖代に亘つて十一歳の時から强盗、殺人、窃盜、脱獄等々あらゆる惡事の限りを盡して罪を重ねること三十六犯、この間獄舍に繋がれること五十六ヶ年間、自分の體驗から前科者として世の人々から

冷遇される　運命の免囚

者の保護に當つてゐる大阪市住吉區平野馬場町四五三再生會總裁土井久吉さん外四氏は去る六日入城し大和町憲兵隊司令部構内に假事務所を設け再生會支部設置の運動を續け着々實行の緒に就いてゐる

久吉老は奈良縣高市郡土佐町の草深い田舍町の下駄屋の末子に生れ父は俄尾久藏と云つて好人物で母はとみと云ひ慈愛深い人であつたが久吉老が九歳の時父は死んで世の姉親兩に引取られて職館に養育されるのを嫌つて慶應三年十一の冬家を飛出して各所を徘徊し明治三年五で大阪刑務所を出るまで六十四年間罪の生活を重ね昭和三年刺劇『山の新』の[illegible]から聞された[illegible]の無[illegible]に向して出所

それから再生會を組織し以來五ヶ年間延人員約一萬人の免囚保護の外に事業を擴大し先頃[illegible]寄手し今やジャンバルジャンと稱され人々から慈父の如く敬されてゐる、この人が三十六犯の罪を重ねた人であるかと疑ふほど慈悲に充ちた久吉老は語る

私の樣なものでもお國の爲めに働けるかと思つて今は全生命を投げ出して働かしてもらつてゐます現在再生會は大阪に本部を置き東京、兵庫縣に支部を設けてこの五ヶ年間約一萬人の同胞を世話して來ましたが内鮮融和の上からも是非朝鮮に支部を置きたいと總督閣下以下の御世話で着々準備が進んでゐます

内鮮滿をつないで
スピード列車
鮮鐵ダイヤ大改善
新京東京間の二晝夜案生る

日滿を超スピードに連絡する内、鮮、滿連絡直通列車の運轉は漸く具體化の狀態となつて、過般大連で開かれた鮮滿鐵道連絡會議の際上鮮滿兩鐵道側から熱烈な希望意見が提出され、近く内、鮮、滿三鐵道間に於てこれが實現協議を重ねる事となつたが、これにより三鐵道のダイヤグラムは一大變更を加へられ、超スピードな時間改正を見る事となつた大體實施期は熱河線の開通によつて省線の列車時間表は根本的に改正されるもので鮮滿兩鐵道はこれと步調を合して、これ又時間短縮化が圖られるもので明春五月頃には實現を見る豫定である、右に就て鐵道局では着々準備調査の進行中であるが先づ省線側に對して目下經營連力により運轉中の關釜連絡船の時間短縮を圖ると共に、今春鮮滿スピード化の際新設された釜山發京城午後五時着急行七列車及京城午後零時四十分發釜山行特急八列車をも、東京新京連絡列車として内定してゐる超特急『ひかり』の第一、二兩列車と併せて新京迄に直通運轉すると共に、更に延長される筈で、これによつて現在滿員の狀態をつゞけてゐる釜山、安東間往復五、六兩列車の混雑が緩和されるものである。この東京—新京間連絡直通の四個列車運轉に伴ひ、現在京釜、京義兩線區に運轉中のガソリンカーなど總ひ路を殘して、支線に廻される事となり、朝鮮鐵道の根本的時間改正が行はれる筈である

更に鐵道局

では從來約三晝夜を要した東京—新京間を二晝夜位には是非共短縮したい意向であるから歐亞連絡も驚くべき時間が短縮され、スピード狂時代の現代人をアッと驚かせるだらう

スポーツに！ ペルメル

滿洲記念日
講演中繼

九月十八日滿洲事變第二周年記念日に當つて、菱刈關東軍司令官は同日午後七時四十五分より十五分間に亘つて新京より講演、同八時十五分より一時間日比谷公會堂から松岡洋右氏引續き十五分から三十分間陸軍々樂隊の演奏等に聯絡放送が行はれ中繼される（滿洲時間）

朝鮮陸上　明朝歸城

全滿對抗陸上競技に大勝した朝鮮軍の陸の勇士二十一行は輝く戰績を十三日午前八時五十五分京城驛着列車で凱旋する

建築事務所に
怪盜
しのび入る

十二日午前一時から同五時頃迄の間に京城府本町二丁目中村新藏氏の工事を請負つてゐる同所の清水組事務所にその前の山口樂器店では何れも表の硝子窓が破壞され清水組は二回在中の金庫、山口樂器店ではレヂスター並にポータブル一臺を窃取され同所附近には交番所あり、不敵な怪盜である

後世の歷史家に
名判決を殘せ
三つの點に特に留意を望む
海軍公判に塚崎氏の辯論

【横須賀電話】五・一五事件海軍側第二十一回公判は十二日午前九時横須賀海軍々法會議法廷において開廷、特別辯護人の辯論に移り第一陣を承つた塚崎辯護人は立ち本件を裁斷されるに當つて二、三御考慮を願ひたい、即ち

一、本件が非常時といふ喚ぶべき舞臺に生れた時代の代表的國産物であること

二、本件に對して國民の總てが溢れるばかりの同情を寄せてゐるといふこと

三、裁判長は獨自の立場に基き後世の歷史家が見て名判決だとして首肯する判決を下されんことを望むのは國民の願ひである

と前提し我々辯護人は檢察官とは全然反對の意見を持つてゐるとて山本檢察官の論告を眞向からこきおろした

山本檢察官は表面をつくつてうつむく、塚崎辯護人は論旨を進め檢察官が三名に對し死刑を求刑されたが世界における刑事刑の大勢は死刑廢止に傾いて居りわが國の法政の基礎も教育刑に置かれてゐる、事件發生の原因は政黨の腐落特權階級の腐敗に對する公憤よりであつて春秋の筆法をもつてすれば被告等の罪を問ふ前にまづ彼等の責を問はなければならぬ

ロンドン條約につき檢察官は被告等のいふが如き事實なしと言はれるが加藤軍令部長が辭職されたことは海軍が補助計畫に認めてゐることは明かで條約に缺陷があることを考慮に容れて戴きたい

統帥權干犯についても檢察官は事實なしとして共助すべきものなしと言はれ我々の證據提出に反對されたが之は人を罪に陷れるものである

猛烈な辯論を續け[illegible]十一時五十分休憩

朝鮮最初の
軟式シングル
十七日京師コートで
參加者募集—本社後援

本社後援朝鮮軟式庭球聯盟主催の第一回全鮮シングル選手權大會は來る十七日午前九時から京師コートに於て擧行することゝなつた、この催しは朝鮮庭球界最初の催しで出場資格は一般及學生で希望者は隨時朝鮮庭球事務所又は本社運動部へ申込料一般三十錢學生二十錢を添へ來る十五日まで申込まれたい、ルールは七回ゲームのショートである

金剛山自動車全部復舊

豪雨の爲め不通中であつた金剛山自動車長安寺末輝里、溫井里間は十一日復舊した

陸軍側の判決
十九日に決定
第一師團の法廷で

【東京電話】五・一五事件陸軍及民間側に對する審理を終つた陸軍側の判決言渡しは日取については西村裁判長以下協議打合中であつたが來る十九日と決定した同日は第一師團軍法會議法廷において午前十時開廷直ちに西村裁判長より判決言渡しがある筈であるが求刑において一率に八年を求刑された後でもあり又陸軍側の熱烈なる求刑があつた後とて大いに注目されてゐる

濛江縣城包圍
二千の匪賊
救援隊を送つて討伐

【新京軍司令部着電】濛江縣城は八月下旬より二千名よりなる優勢なる匪賊に包圍せられ、李枝隊はこれが救援のため出動した。匪賊第一線は縣城を去る五キロの地點に接近せるため、撫松縣より約二百五十名の救援隊來着救援隊と共に縣城守備に努めてゐるが、匪賊の勢力優勢にして警守困難の爲、李司令は部下二百を率ひ九日濛江縣城に向つたが司令部を安圖に置き一部を長白、六道溝方面に配置の豫定

牛車と衝突

十一日午後四時頃京城發[illegible]行ガソリンカーが京元線春城街道踏切を進行中横斷せんとした牛車と衝突牛車は大破し一分間停車した。牛車は楊州郡九里面新内里孫在化所有で苦心慘憺十年間の貯蓄で牛と車を購入したものである

不審な泥棒

府内岡崎町九ノ一ミヤコタクシー運轉手熊三郎（三三）は八日夜暗で知り合ひの黃金町三ノ一二森カマヨ方に留守番にゆき投宿したが、翌朝起きて見ると枕元に置いた所持金四圓七十錢が失はれてゐるのに氣づき、十一日龍山署へ届け出た荷主八方は小供と二人暮しで女主人は子供一人を殘して[illegible]などを營んでゐるもので當日も留守中であり奇怪な窃盜とされてゐる

チャペル

京畿道[illegible]京城府[illegible]居人金[illegible]（三六）は去る九日[illegible]の貯金通帳から二十圓を引出して所持してゐたところ十二日午後東大門署に捕はれた

名菓　栗饅頭　本町　大和軒

多島海の護り
燈臺を訪ふ
黑山島卷（二）
材木と思つたら—
開くザメの口
槍つきの名人澁谷さん
平特派員記—萬象畫伯繪

澁谷君は非番になると直ぐそこく一丈あまりの竹柄の二股槍を肩にして燈臺下の海辺へすたこら降りて行く、そして、水中眼鏡のうちから鯛茶のやうな鋭い眼光をそそぐ、波うちぎはでも鯛がとれるほど、岸からずんと深い岩だらけの海溝だから、眸をこらせば三尋も四尋も透いて見える

×××××　×××××

「居るわい」

彼は北叟笑むや急ぎ右手に五尋も六尋も海底にもぐつて海藻の中に餌をあさる魚ともの大きな奴をずタリと突き刺し水面に浮きうかぶその間およそ五十秒二、三秒の際光には必ず獲物がかかりを打つてゐる百發百中とは彼のためにつくられた言葉のやうだ。聞いてこれが、愛妻夏子さんの手によつて、食膳にのぼるのだ。食料品の乏しい島では、大切な命の綱の一つである。

×××××　×××××

彼は一間餘の凸凹頭の海鱸を、また六百匁の鯖鯛を、この便でわけなくせしめた、ところで、この名人にも、ここにはない怪物がある、さすがは鯨の海だ、彼は例の調子で、海底を泳ぎ廻つてゐると、自分の三倍もあらうボレノ〜といふ藻の密生帶に七尺ゆたかな奴が二尾、ゆつたり鰭を動かしてゐる、鯛だ！と思つた瞬間、心臟が、とまつたとさへ思つたが、逃げ腰ながらも、よく見れば何のことだ、年ふりたるヒラズなのである、彼は同業をいれず[illegible]打ち込んだ漁は見事きまつて海底に立つた

×××××　×××××

しかし、怪物は毛ほども動かず、悠々と泳いでゆく。彼はぐんぐん引つぱられてしまふ。殘念、つひに手を離すより仕方がなかつたのである。陸で見てゐた人達はホッと安心した

『全く失敗の記録です』

彼はからいつて頭をかいた。

『一番怖いのは鱶ですよ。材木が沈んでゐるのだなと近寄つて行くと胴の周圍に縞のある暗紫色の鮫奴なんです。とても靜かな色彩で中中の女帯にでもしたら…そんな風に思ひました。幻奇的なのは鮮かな魚の眼光です。時、碧紫、稀れには紅橙々、光線の加減によるのでせうが、全く陸では想像もつかぬ、物凄くも美しい火の珠……妖婦の眼と眼の交叉、亂舞とでもいひませうか……』

×××××　×××××

何んと諸君、素晴しい光景ぢやないか、諸君（寫眞は澁谷君）—次は紅島の卷……雛鶴の卷

早くも湧く評判
實景と變はらず
大日光博覽會
本社後援

會期　十月一日より一ケ月間

會場　府内太平通京城日報社前（舊德壽宮跡）

日本美術の精華日光東照宮全景大模型（實物十分一大）と東照宮寶物及び千人行列の展觀更に源平競技あり……壯嚴、豪華、極美の歷史教育的大資料である

平壤の古建築
浮碧樓の屋根
約十坪落下す
光海君再建の記念物

【平壤特電】牡丹臺公園お牧の[illegible]大同江に面する浮碧樓の屋根十坪ほど、昨夜來の雨が原因で屋根部に浸入して落下した、同建物は、高麗第十六代睿宗朝の創建といはれてゐるが、その後李朝十五代光海君の再建にかかるもので、いまより三百二十年にあたり大同門樓より三十六年あとの建物である、府當局ではこれが修繕保存について研究中である

圍碁は
上達し易い
新研究法の發表

圍碁は昔から五目並べより難かしいやうに見られて却つて敬遠し易いものであるから子供でも本筋を習へば初段位にはスグなれるが、素人同志で無法に打つては趣味もなく上達するものでもない

●東京●阿佐ヶ谷五二四番地圍碁研究會で今回發行した七段加藤信先生校閲の圍碁口授書は圍碁の定石五先定石と共變化三百餘手を一手一手につき直接先生が手を取り口傳する通り解りよく覺え易く秘傳まで講義してある

定石をスッカリ習へば一氣に[illegible]で碁が强くなる資格が充分出來たのである、その上に井目八目、五目六目五目四目三目二目は先の必勝の打ち方戰術がめいめいわけて講義してあるから初心者でも本筋の此本につき研究されたら一週間を出でずして初段以上の實力を獲得されるのである

同會この外、名人大家の實戰解說、詰碁、大局碁、長生、鍛眼詰碁等圍碁のありとあらゆる方法を詳說してあり一部（上製）定價十圓の大册であるが今回新聞讀者に限り實費一圓五十錢にて分讓する[illegible]希望者は振替東京二四三二三番へ送料八錢を加へて拂込むか又はハガキで申込めば代金引換[illegible]

廢品被服賣拂
九月十二日入札締切　九月十五日[illegible]
第二十師團經理部

[illegible]ペルメル

建築
募集九月十九日新學期
看守受驗講習會
京城南大門通[illegible]

滿洲語　鮮語　受驗　英語　數四ヶ月講習
半島に於いて最も信用出來る青年の講習會に來ぜられよ
大平通　京城Y・M・C・A

せきとめ　吸入藥　カンピロン

便秘にラキサトール

新發見　腹に塗つて腸加答兒・急性下痢・シボリ腹・腹痛等の下痢症を癒す特効藥
京城府内特約販賣店
京城本町一丁目[illegible]藥局　同北三丁目[illegible]藥局　同新三丁目[illegible]藥局　花園町[illegible]藥局　西大門[illegible]藥局　龍山[illegible]藥局

鮮内唯一．冷藏園酒
絶對防腐劑　衞生無害　特撰適品
防腐劑なし鮮鶴壜詰發賣
▽酒の腐敗を防ぐために藥品が使はれてあります時に頭が痛くなるとか、二日酔ひするのは其爲めだとも云はれて居ります。
▽品質第一をモットにしてゐる弊社は絶對防腐劑なし、衞生無害、全鮮唯一、冷藏園ひの鮮鶴壜詰を發賣致しました。
▽衞生を重んぜらるゝ各位に本品を御愛用下さる事によつて、其健康を保持せらるべし。
最寄にて御買上げを乞ふ。
（カットは其壜詰の貼標紙）

釀造元　增田屋商店　仁川・京城

近く夏を惜しむ
映朝と悲哀の二傑作
戀のパラソル　唄　丸山和歌子
すゞらんの唄　唄　伊藤久男
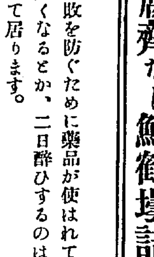
REGAL
八十錢　コロムビア製
リーガルレコード

ユアサ電池
自動車用・電話用・電信用
ラヂオ用・懷中用
オートバイ用
理化學試驗用
ランプ用
其他各種
陸軍用　海軍用　鐵道用　遞信用
代理店　京城府黃金町一ノ二〇六　城東電池商會
電話本局四一八七番　振替京城一九五一七番

休業お詫
明十三日より十四日・十五日・十六日・十七日・十八日・十九日の七日間は新館移轉開館準備の爲誠に御迷惑相掛け恐縮ですが勝手休業させて頂きます何卒不悪御諒承願ひ上げます。
愈々二十日
感喜の新館開き
早朝より賑々しき御來店をお待ち申し上げます
三中井

細かく切つて早く煮ませう
◇…野菜スープ作り方

このごろ、どこのお宅でもお子たちに人工榮養の調合及び乳兒が病氣になられた際に、野菜スープをよく使用してをります。然しその作り方等について聞きただして見ますとそのほとんど大部分の家庭におきましては、何等野菜スープの効果を知る事なく、醫師らの勸めるまゝに唯漫然と使用されてをり、從つてその作り方にも不完全な點が認められるのであります。

一體この野菜スープを乳兒殊に人工榮養兒及び患兒に與へる効果はどこにあるのであるか。その理由は種々ありますがその主なるものは

一、**乳兒** を早くから乳の外に味に馴らして置く事であります。斯ういふ樣に乳兒をしつけて置く事がやがて離乳の際に大いに役立つ事になります。次は野菜スープを與へる事によつてビタミンCを供給する事であります。

これは人工榮養兒殊に患兒には大切な事であります。そこでこの野菜スープを作るにはビタミンCを出來るだけ多く含んだものを作る事が大切なのでありますし、野菜スープの價値もそこにあるのであります

ご承知の通りこのビタミンとは新鮮な野菜、果實等にはたくさん含まれてゐるものでありまして水には可溶性で煮沸の際には破壞され易いものであります、從つて優れたスープを作るには、このビタミンCの性質をよく知つておく必要があります、即ちスープを作るにはまづ野菜を、その中に含んでゐるビタミンが出來得るだけ早く、多く、水にとけて出易い樣に細かくして置き、煮る時間が味が不美味くなく、しかもビタミンの破壞を少くするため出來得るだけ短時間にする事が必要であります

そこで今本乳兒院の野菜スープの作り方の大略を申上げませう。

野菜 は一種類でなく、數種類を使用します、選ばれた野菜は例へキャベツでも玉ねぎでも出來るものは、總てオロシで下しますオロシでおろしますと手數も非常に省けますし、又細かく刻むより先に申しましたビタミンを早く多く水中へ溶け易くするといふ條件により一致するのであります

ダシは 鰹節、こん布、その他化學的調味料で造ります。そこで調理したダシの中へ前述の野菜をいれて、再び沸騰してから五分間煮沸します。次は早く冷す目的で器物共に冷水の中で冷やしておきます。これを布巾でこせば美味しい效果の優れた野菜スープが出來るのであります

この 方法で作つた野菜スープの兩者の中にあるビタミンCの量を比較して見ますと、前者においては多量のビタミンCを含有してをりますが後者にはビタミンが破壞されてなくなつてゐます（加藤芳雄氏談）

◆學藝だより

◇京城婦人有柿俳句會 設て橫山よし子、守谷道子、内田やす子氏等に依つて創立を進められてあつた同會は指導者荘司朝仙氏の外男十一組の後援のもとに來る十七日午後一時より京城日報社會議室において第一回發會を開くことになりました、兼題「鍛」三句當日持寄り、何當日席題も出ます。會費廿錢なるべく初心者大歡迎。詳しいことは黄金町二ノ一九八渡邊方（電話本局八九四）橫山よし子に問合せられたし

◇鐵道有柿俳句會 鐵道局職員有志に依つて今回俳句會を組織されその第一回句會を十二日午後七時より鐵道會館會議室五號室で開く會費無料同職員同好者の參觀歡迎

『ウム君はうまいよ…』と背の君にほめられます
ノリをやく時の秘訣の話です

のりを焼くには二枚の海苔を表と表を合せて兩方の裏を強い火でさつと手早く焼きます、青色に變つたのは焼けたところ黒いむらのあるところは焼けないところです。また貯へるのには固い火で焼いたものを丸いブリキ罐に入れ固く蓋をしめておきます。かうしておけば香ひがぬけません

ハゼ釣大會

日時　九月十七日（第三日曜日）
往き　午前六時廿五分京城驛
歸り　午後六時十五分仁川驛
區域　永宗島、栗島、猫島間
會費　貳圓（汽車賃、弁當、御飯・但し釣道具と餌は自辨　一艘五人乘り）
人員　百人限り
締切　十五日限り
賞品　個人賞として一等より三十等まで
申込所　南大門通綱久商店、花園町花園商店、明治町松岡商店、永樂町吉備商會

══主催　京城日報社══

彼女等のひととき（A）
兄さんまだまだ
上手になつてねお願ひヨ
新田留次郎氏次女　新田知惠子さん

K館の夜、スクリーンには日活の特作現代劇『二人の新國學士』が上映されてゐます、主演は今賣り出しの新進大島屯君、觀衆に交つて席上の正面、およそあの席なら豫約するか、それとも誰よりも早く來ねば占められぬ眞正面にこの映畫を見守る二人の婦人、觀劇席新田留次郎氏夫人とその次女知惠子さんです

△△△

大島屯とかいた字幕があらはれ、彼がクローズアップされた場合、この御二人は懐かしさらにその瞳を輝かふのです『ねエお姉さま御兄様もあともう一歩といふ所ですね』その一際が終つて場内があかるくなつた瞬間、知惠子さんはお姉さんにかうさゝやきました

△△△

その夜歸宅してから知惠子さんは大島屯こと實兄様に『今夜兄さまと二人で二人の新國學士をみました、まだくです映畫が足りないのではないでせうかこの次ぎには私どもをほんとに満足さすような映畫を製作して下さい』とまださめやらぬ心の感激を文字にかへたことでした

△△△

映畫が大衆娯樂の頂點にあり、俳優師に漸くインテリを揃へて來た今日、知惠子さんは大島氏の熱心なる後援者の一人であり最もよき理解者なのです、殊に遠くはなれてゐても映畫幕さへのぞけば親しき兄を、微笑にみられた兄さんを、知惠子さんは接することが出來るのです

△△△

ピアノの時、お茶の頃、お休息の折、更にまたベッドに憩ふ刹那、知惠子さんはスクリーンの人兄を描いてトテも朗かなのデス

待望の薩摩飛脚
廿四卷の豪華篇としてあすから喜樂館に

その前篇で多大の好評を博し、後篇の上映がまたれてゐる日活時代劇の巨篇『薩摩飛脚』が來る十三日から喜樂館に上映される、しかも後篇のみの公開でなく一層の興味と感激をひくために前後篇合せての全篇通しなのである前篇たる東海篇から後篇の劍光愛戀篇は、まさに大衆映畫の最高峰を占むるものとしてファンの歡興をひくに十二分なものである、原作は大衆文壇の巨頭大佛次郎、監督は斯界の新人山中貞雄、出演俳優は傳次郎、國太郎、嵐三郎、小文治、留子、直江といつたものは既に前篇において御承知の筈（寫眞は傳次郎の扮する金谷金三郎）

新潮座をみる
アマチュア連の研究團體

▽▽新潮座の第一回公演——演し物は第一喜劇『人生案内』若林の甲右衛門、左竹の貢吉はかなりいゝ▽第二社會諷刺劇『說教ギャング』喜劇の一寸面白い脚本である炭須の夫はまじめな男でありそして奇人的な處をもう少し描寫して欲しかつた、如月の妻もいゝ少し大膽に線を太くしたかつた

▽▽第三社會劇ラシヤメンの父、北の山川鐵吉、若林の信明寺山の加納帶浩は光つて匠た、演りにくい芝居である丈けに同人が苦心してゐるとはわかるが、どうもピッたり來ない感が頭いた、シャルベルジュの口調などもつと研究して欲しい、終りを飾ざる如月ラシヤメンはもう一歩と云ふ處

▽▽第四の時代劇『旅鴉稚戀の肌守』は時に玄人の及ばぬ技藝もあつた、喜井Sお采、若林の褐太郎北の大岩その他褐太郎の身内二人など上出來（中川生）

導☆火☆線
※（十行投書）※

京城の映畫同好の諸兄姉よキングヴイダーなる八文字を渇望してゐるのも私だけでないと思ひます。當地には米國『チヤンプ』も來てゐます。『ストリートシーン』『南海の劫火』『シマロン』等偉大なるこのデレクターの傑作の上映される日を期待しませう（袋子）

ベビー・ニュース

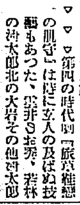

新興の『新しき天』はすでに前篇の製作終り、近く市場に出されるスタッフは入江たか子、岡田時彥、中野かほる等、メガホンは阿部豐

×—×

久方振に映寫幕にあらはれる高木新平の新進キネマにおける第一回作品『假面雜時隊』は着手してから四日目に完成、イヤ恐れいつた

×—×

日活山中貞雄、大河内傳次郎コンビの野心篇『風小僧次郎吉』は當の傳次郎が過勞で倒れたため一時撮影中止

×—×

中央館十二日から時代劇『さけぶ靈島』（鈴木澄子、歌川八重子主演）とラモンナバロの『若き血に燃ゆる頃』の二篇を上映（寫眞はさけぶ靈島）

×—×

日活脱退七人組中、ただ一人殘されてゐた小杉勇、今回新興入社と決定、第一回は内田吐夢と組むが脚本は未定

×—×

今春四月『稻妻く島』を完成後病を得て靜養してゐた大都の琴糸路この程全快は瞭し

×—×

コロムビア京城支店の文藝部長安君、さき頃東上、愛樂マンドリン合奏團を指揮して長谷川一郎の作奏を行つた、まづお目出度い限り

×—×

三年前最初にして最後のトーキーとして『ワンローマンテイツク、ナイト』を製作し目下ブロードウエイの舞台に立つてゐるリリアンギッシュはRKOラヂオ社の求めにより今年中に唯一本だけ映畫を作成することになつた

サイレン

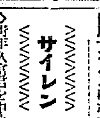

◇青年久宮君を中心に同志十餘人集つて組織された新潮座の旗上げ興行は客も相當な入り、舞台も根が素人のよりなればまづ無難といふ處

◇由來アマチュアの團體は所謂處女公演といふやつはヤヽ溢息が吐いかいつの間にやらその意氣も吹つとんで二回以後はきいたこともなければ無論みもせぬ

◇これらはまづ第一に經費、第二に仲間割れ等の難關にぶつかつて自然解消のうき目をみてゐる

◇新潮座はその名が示す如く高邁をきはめてシンチョウだらうが更にこまかな注意と希望を有してゐるか否かは疑問

◇折角築いた團體である、辨しすぎる京城、否半島のため健全なる發達を切望する

食べ物の汁や油で汚れた時
かうすれば落ちます

氣づかぬうちに食べ物の汁や油などで着物の前、ズボン、これからならチョッキなどを汚すものですが、今日はそれらを取り去るシミ拔石鹸のつくり方をお話しませう

材 料はマルセル石鹸大匙三杯、硼砂二杯、アンモニヤ水五六滴、小さなインク瓶一つ。先づ石鹸と硼砂とを鍋に入れ水を少しづゝ加へ火にかけて煮つめ、どろくになつたら火より下し、少し冷めてから瓶のふたの平な方へ出來るだけ厚く塗りつけネルのやうな布で包み、糸で堅く縛ります

瓶 の方へは十倍に薄めたアンモニヤ水を入れ石鹸のついたふたをしつかりして置きます。使用法はまづ汚點の部分へアンモニヤ水をつけて生地をぬらし、石鹸棒も水で一寸ぬらし

汚 れた部分を靜かにこすりますと泡が立つて汚れが落ちますから清水でぬらした手拭で石鹸分をふきとり、最後に乾いた布で水分をすつかり拭きとります。そして仕上げにコテを當てます。之は旅行その他の折、携帶用として大變便利です

讀者欄

▲廿九歳の女、四の子五歳、主人に死別して困つて居ます家政婦か留守番何でも働きます（御調女）▲閑靜なる貸間六疊を望む成るべく旭町、貞洞方面、素人の方、當方視信局勤務（三四五生）▲日米學國試合の時、兩國國歌放送に、我國國歌を一回目の中途にてやめたのは何故か、米國の國歌は二回鳴らすとは何事なるか（愛國の志士）▲小學生中學生の學科のお相手を致します（經驗ある帝大生）▲大變可愛らしい仔猫が二匹をります、御入用の方は龍山一一五九番へ▲君子さん急用、只今どちらに？（鍾路六丁目大山のぶ子）

今晩のラヂオ

◇第一放送
午後六時〇分（東）子供のテキスト　特選童謠（齊唱）　JOAK唱歌隊
同六時二十分（大）迷暗彌陀語講座（一）　目黒三郎
同七時三〇分（東）講演　安政の大獄より七十五年　東大史料編纂官　井野邊茂雄
同八時〇分（大）新邦曲一、女郎花二、雲井弄役　池田苛領
同八時二〇分（大）浪花節　相馬大作　京山嘉一
同九時〇分（東）獨唱と管絃樂　田中路子　日本放送交響樂團

本社特選 碁園對局（二）

互先　加藤三七一（三段）
先番　中村勇太郎（三段）

廿一 たノ十三　廿二 れノ十三　廿三 たノ十二　廿四 たノ十一　廿五 りノ十三　廿六 かノ十一　廿七 とノ十四　廿八 へノ十六　廿九 はノ十一　卅 はノ六　卅一 ほノ十一　卅二 ほノ九　卅三 とノ十　卅四 とノ九　卅五 ちノ九　卅六 とノ八　卅七 へノ十　卅八 ちノ八　卅九 りノ九　四十 りノ八

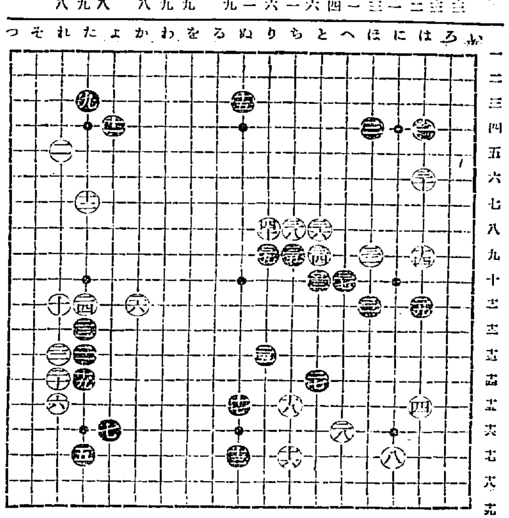

對局者の感想

黑曰く　二五の手は岩へが足りませんでした、（よノ十二）とはね白（よノ十）黑へ（かノ十）と二段に桔ねて行く處でした。

白曰く　三〇、は三二、に飛び黑三一、白三四、と一間飛びに打つて明る方が優つてゐたと思ひますまた、白三六で三七は黑に三六と打たれるのを恐れました

毛糸編物は、今年も迷はず婦人倶樂部に決めませう
◎一冊あれば——
家内中の編物が、全部お間に合ふ
◎上品で美しい模樣が自在に編める日本で初めての大附錄
流行新型 毛絲編物全集
毛絲 模樣編二百種
右の編物の本が、二冊附錄につく
婦人倶樂部十月號
◎お買損ねては全く御損です、殘念です
十六日發賣
發賣早々、賣切れます、今スグ、御近所の書店へ御申込みおき下さい。

口に清新甘美而も人體の營養價値絶大なる純葡萄汁
エシコル
特に御婦人お子供さん方の病後の御見舞に體裁優美を兼たる絶好適品（各地名産店にあり）

醫學博士 二宮亮吉
産科 婦人科
二宮病院
京城吉野町一　電本二〇一

頭痛にノーシン！
藥價 二十錢 三十錢 五十錢 一圓
藥店やデパート藥品部にあり（偽品に御注意）

キリスト教を知らんと思ふ方は明年十二錢封入して御申込み下さい。賀川豐彦氏著『神と宗教の福音』に添へて『朝鮮新生』號を御送り申上げます。又入會者には本會所設の基督教講座を贈呈します
京城府觀水洞三三
京城新生會

屋上屋を架する
フジチユウ醬油
新秋景品付特賣

二重景品
自八月二十一日至十月二十日
小樽壹挺毎に
◎撰 美麗石鹸函 一箇
①三越石鹸 一ケ入
②福袋 一枚入
もれなく呈上

オタノシミノ福袋	
1等	10圓
2等	5圓
3等	3圓
4等	1圓
5等	20錢
カラクジナシ	

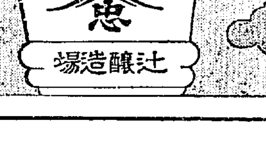

全要求を婉曲に拒絶す
穀聯の最後的要求に對し
鮮航同盟會の回答到着

盟外船を中心とする鮮米輸送問題に關しさきに朝鮮穀物協會聯合會は鮮航同盟會に通牒を發し、解決を要求中であつたがこれに對して鮮航同盟會は穀聯指定の回答期限に先立つ三日前、十一日夕穀物協會聯合會本部宛に鮮航同盟會長岡田永太郎氏の名において回答文を發した、而して右回答要旨は穀聯が盟外船運賃の協議を一掃せんための提案三項目を中心に次の通りである

回答要旨

八月廿四日評議員會を開催御要求の件について慎重協議の結果次の通り回答

（一）鮮航同盟と飯野汽船合流すること

右は當聯合事務長上阪で兩者御承知の答なるも、當會としては飯野汽船にして本會々則並に各自の出荷定率を遵守する限り飯野汽船の加盟を拒否するものではない

（二）盟外船對抗運賃設定の件

八年度期運賃設定に際し、本會はすでに對抗運賃たることを承認され現在實施中で、且會員の援助と自重を願ひしも現在に至るも効ない、今日の場合對抗運賃設定には應じ兼ねる

（三）聯合會員の任意契約承認の件

右は我契約の根本方針に抵觸するため絶對に同意致し兼ねる

なほ盟外船による不利益を除去し、相互協調この難關を切抜くる良法あらば御指示願度し

穀聯側明かに不滿足
近く緊急幹事會で回答を檢討
鮮航の不誠意を糾彈か

鮮航同盟よりの穀聯に對する回答に關して穀聯では近日中に緊急幹事會を開催して協議の上、正式態度を決する事となり、十二日附加盟各穀組に右回答寫しを配送する事となつてゐるが、鮮航同盟の回答に對して穀聯當局者は明に不誠意を表明して居り、鮮航の不誠意糾彈の聲が擧げられやうとして居る、

すなわち鮮航同盟の回答は、假令野合流に關して僅かに「拒否するものでない」との消極的態度を表明せる以外に、對抗運賃問題・任意積取の二提案に對しては、契約を盾に全く突ばなしの態度に出て、現實の窮境をうつたへる穀聯の立場に耳を藉さないものの如くである

而して紛糾に對する唯一の解決策とされて飯野と鮮航合流にも自己防衛の伏線を張つて拒否するものでないとの回答であるから穀聯側の對鮮航營態度は愈よ悪化するものとみられてゐる

として實質的に行ふに至つたのではあるまいかと見られてゐる

八月中の對内地貿易

八月中の朝鮮對内地貿易の概算額は移出二千二百七十九萬九千圓、移入二千八百六萬四千圓合計五千八十六萬三千圓で五百二十六萬五千圓の入超を示してゐる、而して一月以降の累計は移出一億九千九百七十萬九千圓、移入二億三百五萬三千圓で前年同期に比すれば移出に於て四千二百七十一萬圓、移入に於て四千六十五萬三千圓と夫々增加してゐる

朝鮮酒類品評會 十月初旬仁川で

仁川の開港五十周年記念に際し十月五日より十五日迄十一日間開港記念博覽會が開催され同時に第五回全鮮酒類品評會を開催することとなつた

金聯利下
いよく明日發表す
引下率は意外に小幅

創立當々より既に本府當局へ認可申請中であつた金融組合聯合會の利下げ（預金及び貸出双方）に關しては過般來本府當局に於て研究中のところ、けふ十二日午後遂に認可を見ることゝなり、明十三日公表十五日頃より實施を見ることゝなつた。その利下げは大體に於て聯合會よりの申請原案通りであるが全く申訳的小巾に過ぎない模様である

而して金融組合聯合會の預金及び貸出金利引下げ問題に關しては同聯合會創立前よりの持越し懸案であり、かつ金組當局者が熱望してゐたことで從つてどの程度にその實行金利を設定するだらうかは各方面より尠なからず注目されてゐたところであるが、業務開始早々のため到底理想的金利方針は採り難く、貸出及預金の双方とも全く申譯的の利下げと各種各道利開きの比較的接近を計つたのが關の山である

九月上旬 米粟輸移出入

九月上旬に於ける米及び粟の移出入高は左の如し（單位石）

一、米の輸移出

輸出	四、四四八
移出	九一、六八〇
計	九六、一二八

十一月以降輸移出累計は七百三十三萬七千六百四十二石で前年同期は六百七十一萬五千八百七十石

二、米の輸移入

移入	五五二
輸入	一、一九五
合計	一、七四七
十一月以降累計	八三、八七二
前年同期累計	九六、九八七

三、粟の輸移入

輸入	一〇、〇七六
移入	ナシ
十一月以降累計	九四、七三九
前年同期累計	一、五一四、九八三

京城見本市打合會

京城商議見本市では十三日午後二時より京城商議に於て委員參加店打合會を開催する筈

北鮮は圓滿
穀商對五社聯盟の運賃協商成立す

今秋の穀物出廻り期を近く控へ北鮮穀物商組合と輸船社側、大阪商船、朝鮮郵船、北日本汽船、川崎汽船、中村組の五社との間に寄り寄り運賃問題について協議中であつたところ圓滿成り、西鮮、南鮮における業界の紛擾に反し、北鮮では歩調合致して將來北鮮、東滿の開發に貢獻すべく同船會社五社聯盟を全く成ると共に北鮮穀商代表日本海離氏並に船會社側の一寸木議員（通運）、逸見龍藏氏（北木商事）今田進氏（郵船）四氏は十一日夜清津通過大阪に向つたが、四氏の上阪に依つて完全なる協定成立を見る筈である

水原家畜大市

水原郡農會では水原邑家畜市場に於て二十三日（陰曆八月四日）及九月二十八日（陰曆）の二日に牛豚大市を開催する、同市は例年の成績に徴し兩日を通じ入場牛頭數は二千八百頭内賣買頭數千六百頭價格六萬二千二百三十五圓に上る見込で稀にみる大市である

大邱米賣 回收順調

【大邱】最近に於ける大邱の米賣買金は端境期の接近と共にひたすら減少へと走り今月一杯には回收済となる模様である内地移出は昔と大差なく之くであるが一方において鮮米の差下米を手持する業者もあり地方において減少する反面に增加するから大した變化は見ることが出來ないが端境期を控へて買ひ方も増るので次第に減少へと傾いてゐる、現在の朝鮮銀行米資金は貸付殘額約八萬圓で荷爲替手形が約四十萬圓合計百二十萬圓で大した動きも見せないが荷爲替手形分は貸付分は二十萬圓程度で計二十二萬圓であるから大邱の米資金は合計百五十萬圓見當である

鮮銀滿洲業務の詳査で 相田監理官入城

大藏省銀行檢査官にして鮮銀監理官である相田岩夫氏は十三日午前六時四十五分列車で急遽鮮銀監理事務と共に入城するが、同氏は滯城一週間後大約五週間の豫定を以て渡滿し、在滿鮮銀各支店、出張所の業務狀況及び滿洲各地の金融經濟界一般を視察する筈である

星
朝鮮取引所 米豆取引員 仁川府
劉君引取
星店
電話長二九・二三・二五〇

朝鮮幹旋事業 いよく本格化（上）
幹旋規程完成す

本府當局が本年度から朝鮮農會を通じて、出荷統制助成及び農產物販賣、農業用品の幹旋を積極的に助成する事となり、朝鮮農會には新に技術者の幹旋主任に就任、組織的準備中であつたが、今般幹旋規程を完成したので、十二日各道農會に通牒した、いよく本格化するものとみられてゐる。幹旋規程全文左の如し

朝鮮農會幹旋規程

一、本會は本規程により農家生產品の販賣幹旋並に農業用品の購買幹旋に關する事業を行ふ

二、本規程に依り幹旋を依頼し得るものは道、郡島農會、產業組合、出荷組合其他共同販賣を目的とする團體を原則とす、個人にありては郡、島農會々長に限り之を取扱ふ

三、本事業として行ふ事項左の如し

（一）農會、產業組合、出荷團體其の申込みにかゝる農家生產物の販賣斡旋並農業用品の購買斡旋（二）出荷團體の指導及、製品販賣に於る（三）作況及出荷事項の調査通信出荷の調節 四 市況の調査通信直に取引商人の信用調査（五）荷造、輸送の改善（六）市場に於ける生產物代表（七）販路擴張に關する調査及宣傳（八）販荷價の調査（九）其の他特賣買

四、販賣幹旋は左の販賣方法に依るものに付之を行ふ（一）委託販賣（二）契約販賣（三）入札販賣

五、委託販賣に依る幹旋を申込まんとするものは第一號樣式の申込書を提出すべし

六、本會に於て販賣の申込を受けたるときは買受人を定めて申込者に通知するものとす

七、前條に依り買受人の指定を受けたるものは出荷の都度第二號樣式に依り本會及買受人に出荷通知をなすものとす但し急を要する場合は電信電話を以て之に代ふる事を得

牛島自動車業界に 膨湃たる統制機運
先づ京城利川原州間に具體化

自動車の業台設布後の自動車業界には、澎湃たる統制機運が濃化してゐるが、このうち既定無線機運の狀態と見られた京城利川より原州に伸びる路線は、本年八月上旬より統制運動き今回の發令實布の朝鮮で急角度に進捗、大體次の如く長湖院、利川驪州間、原州忠州間の四區間に別ち、四區間に共同計算をなし、渡舞所、集荷所を一とする

二、參加業者 承知の如く次の通りの雑多の數による

▲京城利川間 十二營業者（京鮮、朝鮮、京原、關東、鮮一、五進、利川、梁西、長湖院、中央、李）利川長湖院間 四營業（内鮮、朝鮮、長湖院、利長）

利川驪州間 七營業（京原、原州內鮮、李、尹、中央、關東）

驪州原州間 五營業（京原、原州內鮮、中央、關東）

而してこの統制は鮮人方面二、三業者の無理解から大紛糾しつゝも未だ進捗を見なかつたのであるが全鮮各布の御製はとみにこの統制を容易ならしめたため、遂に上の如く惡化したのであるが、右は全鮮自動車統制上の一礎石となるものとして期待される

東拓滿洲陣容整備
新京支店けふ開業
新支店長に渡邊得四郎氏

東拓は滿洲國内に於ける積極的活躍に備へるため、さきに新京支店設置を決定したが、十二日左の如く現陣容出來整備され渡邊氏（前京城支店長）の支店長

支店長 渡邊得四郎
加藤富一郎

並に新京支店設置に伴ふ各支店の管轄區域は左の如く決定したが新京支店は差當つて新京を中心とする市街地金融に力點を置く模様で、既に新京建築資金を初め、相當の建築資金を放出してゐる

支店轄區域

新京支店—四平街以北、興朝以南の滿洲

奉天支店—四平街以南の滿洲及察哈　但し關東州を除く

哈爾濱支店—興朝以北の滿洲及露領西伯利亞

大連支店—關東州

水原仁川間の新線敷設
京東鐵道の躍起の運動で
愈よ實現有力化す

水原、驪州間七三、四粁を經營する京東鐵道では京畿、殷賓現によつて死命を制せられる事となるので、其後の進出策に就て企業中であつたが、愈よ豫定計畫たる水原、仁川間の新線敷設を實現する事となり、目下これが免許申請中であるが、大體實現有力と見られてゐる

米產金賣値

【ニューヨーク十一日電通】アメリカ大藏省は十一日產金賣値を左の如く公表した（一オンス）二十九弗十仙

鮮銀發行券高週報
自九月三日至九月九日

一、銀行券總發行平均高 一〇六、五二九、九四七圓

內 正貨準備發行平均高 五六、九四三、四一〇

保證準備發行平均高 四九、五八六、五三七

二、週末發行券高 一〇六、七三七、六四八・八〇

餘燼

次から次へと飛び出す米穀統制の話▲その都度撃呼するものは外地に對する拓務省のお役人が鍍不足だ▲拓務省のお役人がチョッピリ朝鮮のために議論を開陳すると、直ちにアレは不逞鮮人だと罵倒される▲最近は滿洲の擁護論をやつて馬賊呼ばりされた▲これが直轄指令のお役人から聞いた話▲それも、これも事實談だから驚く▲それも、これも自分の地盤擁護以外の現實の發達であらうが▲こんな手合を相手に、頭を悩ます拓務當局には、何是安と努へてゐる政黨當局にも同情したくなる

株式
氣乘薄く引弛む 環境冴へず

前場 人氣時に逆行し氣迷ひ早しなるも引點は東新安に軟化した機先行勢はスチール四圓八分の一高米棉一圓五錢高の好材あるも効かず東新二十[illegible]

後場 人氣益々稀薄に東新一圓九五安の[illegible]

投機興味尠し

スチールは五十六弗アナコンダは十七弗四分の三米棉一圓五錢高と踊弾を傳へるが米國が遂に直るとは思へない[illegible]

朝新は見送り

[illegible]

外交懸念薄ぐ

對支關係は列國の支那時局分期事あり[illegible]

東京國債市況

甲五分利一〇三、四五▲一圓四分利九九、六五▲佛貨四分利一八一、四〇［十二日］[illegible]

大原現物店
京城明治町

期米
頭上不順を好感し
三期共沸騰す
後場一圓臺へ煎上ぐ

前場 米價對策の如りゆく東方面は無事と混迷し[illegible]

後場 白露天候されの好材[illegible]

白露大候潰れ
二十一圓丁の高値に弁騰した

[illegible]

京城府明治町二丁目二二
秋田株式現物店
電話本局四八二〇番

期米雜觀

米價對策は議論の時代より追力的な實行に入る▲早場米對策に於ける中央金庫から五千萬圓の資金融通決定▲かくて本出廻り期となればどれだけの威力を發揮するか……とにかく下値門は豫想せねばなるまい▲其處へこの低温天候の襲來だ……米で八釜敷しい白露大候はこれでオヂャン▲となれば作柄樂觀を大訂正の必要が出てくるわけだ……かくて理論で來るつて來たやうだ▲目先のところは政策期待で買ひ一頁方針は可だらう、が然し本格的の大相場來ると過信は禁物

買ひ安心時代
作柄樂觀訂正

[illegible]

政策輕視警戒

米穀統制の聲は今や全國を風靡し來り[illegible]

朝取期米本玉表

[illegible]

朝鮮取引所證券取引員
古野義行店
京城黄金町二丁目
電話本局二〇六九・二〇二一

朝鮮取引所米豆取引員
新田義民店
仁川海岸町三丁目
電話三〇・四四

仁川（強硬）

[illegible]

大豆

[illegible]

大邱（釘付）

[illegible]

木浦（反撥）

[illegible]

外電（十一日）

[illegible]

株式（十二日）

[illegible]

期米（十二日）

[illegible]

商品（十二日）

[illegible]

金融（十二日）

[illegible]

寺子屋義賊【146】
土師清二 作　幡恒春 畫

永遠の出帆（六）

船問屋の店の者（捕方の變裝らしい）の案内で、梅吉と長吉と傳八の三人は、網船の隠れ家を出て代地河岸へ行つた。

『これがお眞求めの吾日丸でございます、へい』

『ありがたう。いふまでも無えが帆、錨、帆綱、櫓櫂、船道具一切は揃んであるだらうな』

『綺麗揃つてをります。お改め下さいまして……』

『いや、改めるには及ばねえ。船は確に受取つた。御苦勞だつた』

『ちや、御免蒙ります』

『一寸待ちねえ』

『へッ……？』

『こゝへ船を廻してくれた船頭衆はゐねえのか』

『へい。こゝへ殘りますと直ぐ喋を斷らせましたので……』

『あねえ、さうかちやア船の中には誰もゐねえのだな』

『はい。をりません』

『御苦勞だつた』

『御免蒙ります』

と店の者は、ブラ提灯を手に、急ぎ足で河岸の闇へ消えて行くのだつた

『船の中に變な者がゐちやア面白くねえ。一寸俺が見て來るからな』

梅吉は、歩板に足をかけながら陸を振向いた。

『いゝとも』と長吉と傳八は、四邊に氣を配つてゐる。

梅吉は歩板をわたつて船へ上ると直へ行つて少時佇つてゐた。だが、人のゐる氣配はない。

『あの人たちを迎へに行つて貰ふか』

と船の上から梅吉がいふと、

『よし。俺が』といふや否や官藏ノ傳八は、河岸の暗闇へ……。

時刻は刻々と經つて行く。

やがて、こちらへ近づく人影は稲延の四人伴れだつた。

みんな尻端折つてゐる。中の一人だけ、闇にも白い足だつた。それを見ると、

『はゝゝ……お役さんだな』

と梅吉は、笑つてしまつた。傳八、七兵衞、平吉の三人は、風呂敷包を背負つたり、抱へたり、なんのことはない無料宿泊所を追ひ出された放浪者の恰好であつた。

傳九は纜綱を解いた。

七兵衞は、風呂敷包を解いて、長脇差を一本づゝ相棒に配つて歩いた。

お役は胸の間で、火を打つてブラ提灯を灯して、吊り下げた。

何んとなく喜びに、いそくとしてゐるお役である。

船頭は、帆柱の根元に坐つて、お役の様子を見ながら黙々としてゐた。

船は岸を離れた。

折柄の引潮で、傳八と長吉の入れた二挺櫓で、可成りの速力で安治川をズンく下つて行くのだ。

同心の見込が外れなかつたら川口か、傳法川との合流點あたりから番所の捕方船が、船を發つて待合はせてゐるに相違ない。

（お役もそれを知つてゐる筈だ）

梅吉は、さう思ふと、

（お役は一緒に死ぬ氣かも知れない）

としか思へなかつた。

（同じ死ぬなら……）

『お役さん……』

『はい……？』

『たうとう……』

『えゝ……？』

『お望みの海へ、出るのですな』

『えゝ、海の方が……よろしうございます』

『これから先……』

と云ひかけて、梅吉は聲を咽喉に詰ませた。

微かな酒が、生暖かい塊になつてぐるく胸の中を駈け廻りはじめた心地の梅吉だつた。

舳に踞んでゐた梅吉の聲で、

『どうやら、嗄つて來るらしうございます』

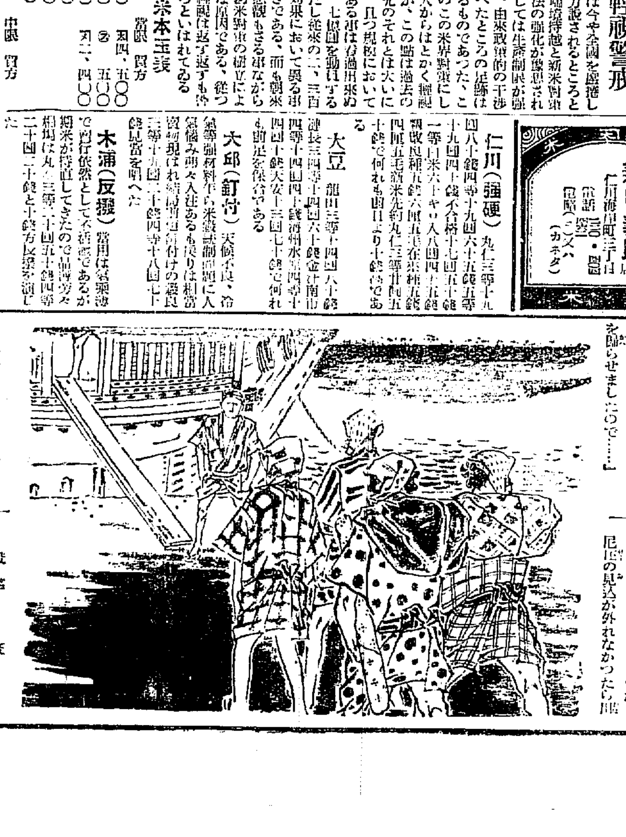

蠅、蚊、南京虫には
芳香殺滅劑
ハイトール
（知名店にあり）

京城日報
朝刊
本紙朝夕共十二頁
發行所 京城府太平通一丁目 京城日報社

帝都五大學教授指導
判任文官講義

全獨學者は來れ
小學卒業程度
短期獨學で
一躍必ず判任官!!

判任官から更に高等官（奏任）まで指導

秋季新學期
大特典提供
掌中六法全書進呈・學費貸與・私立大學入學便宜等（其の他）
內容見本に詳細發表
特典目下提供中

內容見本進呈
先づ!!見本を見よ
ハガキで本紙名記入申込次第無代急呈す

東京市下谷區上野櫻木町四十九 日本普文大學出版部

少年少女の新雜誌
科學の日本

十月特輯
技術の驚異!!

新しい科學知識
美しい科學寫眞

お子樣方（小學五六年生・中學生）の科學知識の普及と科學趣味の向上を圖り、現代人として恥しからざる教養を養成するには、最も權威ある本誌をお與へ下さい。

▲航空機の驚異的發展……三宅修三
▲トンネル堀り方の驚異（鐵道技師）星野茂樹
▲造船術の驚異（海軍造船大佐工學士）牛尾平之助
▲建築家の苦心（東京工業大學教授工學士）小林政一
▲橋はどうして架けるか（內務技師工學博士）三浦七郎
●昆虫の智慧比べ……東恩那
●面白い理科實驗……柚木卯馬
●メタンガスとはどんなものか（理學博士）石川將一
●種子の散布をしらべる……桑原理助
●ボルネオの首狩り土人……石川寶三
●科學研究の仕方（理學博士）福井玉夫
●秋の夜の月……星野光二
●發聲漫畫はかうして出來る……高田陸
■一萬噸巡洋艦の話（海軍中佐）岩本喜一
■ロボット操縱士の正體（鐵道試驗所）佐野和作
連續講座 電氣早わかり……（工學士）佐野昌一
音源標定機の知識（陸軍技術本部技師）小林辰介
模型製作
九二式戰鬪機の作り方
廻り燈籠の作り方
強力モーターの製作
定價五十錢（送料二錢）
東京日本橋本町三丁目 博文館

資生堂銀座石鹸
安く良く
皆樣の御家庭へ
東京銀座 資生堂

英數國漢
日刊受驗研究
塚本哲三監修
專門大家担任
受驗!!

各科一日一題征服主義

◇入試難關の突破は我國現時の若き學徒に課せられた最も至難な課題の一つである。この至難な課題を突破するの道は所詮學問の實力涵養を外にして他に何物もない。
◇學問の實力涵養――其の習得や易く其の行や難い。而も受驗、僅か數十日、そこに諸君の焦燥があり、不安がある。
◇我等の塚本先生は受驗場裡に縱橫十事三十年。其の豐富なる經驗に依つて主宰する日刊受驗研究こそは、到達し得べき受驗準備機關の最高峰である。
◇我等の戰士よ、諸君を不安焦燥の陰鬱から解放し、希望と光明に輝やかしき將來を約束するものは、受驗界の王道我等が日刊受驗研究である。
◇去る三月三千の讀者の八十五パーセントを成功せしめたる一本は何を語るか……。就け直ちに！申込め即刻！

一ケ月三回添削練習試驗
定價一ケ月一圓（送共）六ケ月五圓五十錢（同）
申込所 東京市神田區錦町一丁目 有朋堂書店 振替東京七一四八番（實物見本進呈）

麻撚絲各種工業用
麻製ミシン及手縫絲
綿撚絲各種工業用
カタン絲ミシン用
小荷物小包結束麻絲
帝國製麻株式會社製品
帝國製絲株式會社製品
朝鮮專屬販賣部
愛國商行
京城府黃金町二丁目 電話本局三九〇四番 振替京城五九五一番
（特種品製作御希望ニ應ズ 多量品ハ內地工場ヨリ直送致候）

X線・紫外線科
イケダ小兒內科病院
京城南山町二丁目 電話本局二三四番・三〇〇番
院長 池田季雄
副院長 池田勝三

年賦定期貸付
普通銀行業務
日本銀行代理店 日本勸業銀行代理店
京城南大門通二丁目百四十番地ノ一
株式會社 朝鮮殖產銀行
頭取 有賀光豐
資本金參千萬圓
全鮮各地に支店派出所五十八ケ所並に內地大阪に支店あり

主婦之友（十月號）特別大附錄
新型百種! 毛絲編物の編方
（實物ソックリの色刷で發表した空前の大豪華版）

（右）新型の五六歲女兒用ブルマー附ドレス
（左）新型の女學生用スポーツ・スウエーター
（松竹スター）伏見信子さん

一流大家總動員で新型發表
▲本年度流行の新型全部を詳しく發表
▲四六倍判（縱八寸橫六寸）の大型カード（八十八枚）發表
▲編目は全部實物大に着色して發表
▲初心者にも上手に編める方法發表

赤ちゃん用の毛絲編物一切の編方
赤ちゃんの防寒用には毛絲編物が一番です。便利な新型の編方全部發表

女兒用の毛絲編物一切の編方
二三歲から十五六歲までの可愛らしい女兒用の新型全部を判りよく發表

男兒用の毛絲編物一切の編方
二三歲から十五六歲までの男兒用の便利な新型ばかりの編方を詳細發表

女學生用の毛絲編物一切の編方
十七八歲の元氣盛りの女學生用のスマートな新型の編方を判りよく發表

婦人用の毛絲編物一切の編方
婦人用の便利で恰好のいゝ新型ばかりを、初心者にも編めるやうに發表

男子用の毛絲編物一切の編方
男子用の輕快な新型ばかりを、誰方にも上手に編めるやうに詳しく發表

基礎編五十種の詳しい編方
初心の方は勿論ですが編物の心得ある方もぜひ御覽ください。これさへ見ればこゝに發表の新型全部に應用自在

この大附錄だけで五六圓の値打があると、專門家仲間で大評判。

新型六七歲女兒服一揃

發賣は十九日です!!

皆樣お待兼ねの大附錄が、素晴しく立派に出來上りました!! 本誌と附錄で六十錢です。早速、書店にお申込みください!!

東京・神田・駿河臺 主婦之友社 振替東京八一〇

絶對的必要に基く わが海軍の補充計畫

兩條約制限內のもので 何等攻擊的意圖を含まず

外務省聲明

【東京電話】帝國の海軍第二次補充計畫問題に關し、英、米兩國はそれぞれ猜疑心を有し、殊に米國政府よりこれを防止するが如き或る種の提案が爲されたと傳へられてゐるが、わが外務當局は終始これを否定してをり、十二日我國の建艦につき左の如き公式聲明を發した

一、帝國の海軍第二次補充計畫は國防の完璧を期するためワシントン、ロンドン兩條約上の制限內に於て建艦を計畫せられたものであつて、何等攻擊的意圖を含まず、又他國に對し挑戰的意圖を有するものにあらず

一、帝國は日滿議定書に依りその國防の責務を加へ現有海軍力を補充するの緊切なる必要を生じつゝあり、國防の完璧を期する爲にはこれが補充計畫の實行は須臾も之を忽かせにすべからざるものである、來る一九三五年に於ける次期海軍會議に際しては帝國現在の海軍力制限率の改正を要求せねばならぬ、右は前記の如く國防上の絶對必要に基くものであつて帝國のこの正當なる要求に對しては列國も必ずや率直に之を認むるものと思惟する

重責を負ひ得る「だけの用意が大切」

藏相もよく諒解した

「大角海相會見後に語る」

【東京電話】大角海相は十二日午後二時廿分高橋藏相を官邸に訪問、海軍第二次補充計畫、兵備改善費の一九三五年後における國防國策の確立を詳細說明し、今日の如き非常時局において國家の大局より國防の完璧を期さなければならぬと種々力說し、國防及び財政問題を中心に長時間に亙り重要協議を遂げた、會見を終つた海相は語る

けふ高橋藏相と會見したのは明年度海軍豫算編成に就いて我と國防計畫の內容方針を詳細に說明し諒解を得るためで、海軍に關する限り本年三月帝國政府が國際聯盟を脫退するに際し國民の照和に發催されたのは列國との關係で、これを考慮して脫退後における重心はどうしても海軍力に置かなければならぬから政府に於ても充分海軍に對して認識を深めらるゝやう力說した、殊に一九三六年以後における國防の責任は海軍にとつて益々重荷せらるゝ譯であるから、この際海軍當局としては國防の責任を負ひ得るだけの用意が必要である、殊に最近列國の情勢を通觀する時は一として日本に有利なものを發見し得られぬ趨勢にあることは國民のよく周知する所である、斯くの如く國防當局にとり益々責任の重大なるを痛感せらるゝ時であるから、この際相當の兵力を充實して置かなければならぬことを力說した、高橋藏相もよく諒解された、また國防問題は往年原內閣時代八々艦隊建造に際し高橋さんは大藏大臣として苦心された經驗もあるので、當時の模樣など語られ非常に同情ある態度を以て諒解された

共同戰線へ

陸海兩相固い握手

陸相更に首相、農相と會見

【東京電話】荒木陸相は十二日閣議散會後、大角海相、後藤農相、高橋藏相とそれぞれ會見し午後一時四十五分首相官邸を辭去した、右會見の內容につき陸相は言明を避けてゐるが、大角海相との會見は先づ九日高橋藏相と會談した內容を說明した上、來るべき海軍豫算の要求を中心として陸海軍協同作戰の近き將來の計畫大綱にこれに關連する陸海軍明年度新規要求につき腹藏なき懇談を重ねたものであつて、この結果陸海兩相は固き結束の下に相提携して邁進することに略々意見の一致を見た模樣である、後藤農相との會見は海相となしたと同樣、高橋藏相との會見の經緯內容を說明した上農林行政の國策事項につき意見の交換をなしたものであり、又首相との會見は九日の高橋藏相との會見顛末に對する首相の一段の盡力を切望したと察せられる、右に對し

荒木陸相語る

今日各大臣と話したのは先日藏相と話したやうなことゝ同樣なことであるが、海相、農相との會談については既に所管事項に觸れてゐることとはいふまでもない、とにかく國家を極に行り一日もぐづついてゐる時期ではないから一致協力して邁ざねばならぬと思つてゐる

陸海軍兩省から 正式に提起

國防計畫の要求案

【東京電話】非常時局に直面したわが國々策樹立の第一はまづ國防の充實を斷行するにありとし、荒木陸相は大角海相と相會して國防第一主義の見地に基き國防計畫は陸海軍相共同して提唱するとを申合せる所あつたが、愈よ政府の豫算編成期に入るに及んで、陸相は去る九日高橋藏相と會見して國防計畫の大要を披瀝し藏相の諒解を求める所あり、更に海相は十二日午後二時半藏相を官邸に訪問して海軍に關する國防計畫の大綱內容を詳細に說明し同四時半辭去した、これに依つて陸海軍兩省の國防計畫の要求案は正式に政府に提起された譯である

支那の一 空軍擴張

海軍當局重視す

【東京電話】海軍省に到達した情報によれば、滿洲、上海事變に依り航空機の價値を認識した國民政府は最近全國航空會議を南京に招集して支那空軍擴張に舉國的努力を拂ふことを申し、去る九日上海虹

危機を孕む

舊東北軍閥と中央との軋轢

【東京電話】某所着電に依れば舊東北政權と支那中央政府との軋轢は最近益々惡化し、爲に于學忠と蔣介石との會見にて于學忠は張學良の歸國問題を强硬に主張した結果、その反對派の主謀者が蔣介石自身であることを探知するに及んで、蔣介石に對する東北將領の反感は愈よ强烈を加へ、舊東北軍閥と南京政府との對立狀態は益々險惡となり、最近北平公安局長更迭問題をめぐり遂に爆發せんとの形勢にあり、且つこの間南京政府の新組織が暗中飛躍をなす爲北支の狀態は容易ならざる危機を包藏しつゝあるを暴露し來つた

日本品の 津波に悲鳴

和蘭織物業者 政府に縋る

【アムステルダム十一日聯合】蘭領印度の本年度に於ける日本商品の海外進出はめざましく、蘭領印度は勿論アメリカ大陸、歐羅巴各地、濠洲においても何れも黃色品の津波として悲鳴を上げてこれが防止策が論議せられるに至つたが、和蘭實業界も關稅策制度における日本商品の進出に悲鳴を擧げるに至り、和蘭織物業者は十一日大會を開き和蘭政府に即刻和蘭の織物業を支援すべき何等か有効なる手段に出られたく、然らざれば沒落の危機に直面するに至るであらうと聲明した

陸相松岡氏招待

【東京電話】荒木陸相は十二日午後六時陸相官邸に前國際聯盟首席全權松岡洋右氏を招待、晩餐會を開き、今後の對外方針を始め當面の重要諸問題につき意見の交換をなす所あつた

軍部豫算 全部を承認か

國防第一 財政確立は第二

藏相が首相を鞭撻す

【東京電話】去る九日荒木陸相は高橋藏相と會見した結果、長時間に亙り內外諸般に亙つて非常時日本の國際情勢との關係を詳述し、現下國情に對應する國防の完備を期すべき軍部豫算の全部を承認されたいと要求したに對し、高橋藏相も諸般の國際情勢よりして國防は第一であり、財政確立は第二であるといふ信念を固くするに至つたが、右により荒木陸相の進言と自己の所信を以て齋藤首相を鞭撻すべく、高橋藏相は十二日午前九時十分永田町官邸に首相を訪問、定例閣議に先立ち重要會談をする所あり、荒木陸相の提示した軍部豫算の大綱と共に國策遂行の方針につき係ふるところあつた、この會見により荒木陸相の國策遂行のために要する軍部豫算全部の要求は當然政府に提示された譯であり、齋藤首相は閣議に上程して適當な處置を執せねばならぬことゝなつた

日—佛—滿

經濟提携をぜひ 實現させたい

滿洲は良くなつた 訪日の佛國新聞主筆語る

シベリア經由訪日途上にある佛國ジュルナル紙主筆理學博士ザハーチエロ氏は、滿洲視察を終へて十三日入城朝鮮ホテルに少憩、リーベル領事と市內を見物、午後四時から國際親和會の茶話會に出席同夜京城發「ひかり」で內地に向つた、同氏は有名な親日家で荒木陸相と會見する筈で日、滿、佛三國の經濟提携に向つて興味を抱いてゐるので注目されてゐる、同氏は語る

自分は元來技術家で、印度支那ヒリッピン、滿洲、ロシア等東洋に在勤すること四ヶ年、その後新聞記者に轉向したもので、今度は先づロシアを觀光し正しい認識の下に新聞及雜誌に報道して置いた、引續いて滿洲國をも紹介することになつてをり認識は十分得たつもりである

ロシア 後に就て知りたいと思ひ、露語が話せるので徒步旅行したのが役立つた、將來のロシアに就ても研究したが、ヨーロッパ人であるといふ自分を沒却して眞にロシア人として研究せねば駄目だと痛感した、ロシアを見ること四ヶ月で、二度は失はれた文明がロシアに復歸しつゝあることを知つた、中央と地方との連絡極めて不十分で農民は共產主義とは何かに就て更に知識がない、蒙古は物情騷然たる狀態で、まだ戰時氣分が漲つてゐた

滿洲は 相當整つては來たやうだ今度小磯將軍と話した際匪賊は終熄には至つてゐないといふてゐるが自分の見る所では目立つて落ついてゐるのに一驚した、將軍の好意で重爆擊機に五名の軍人と同乘、自分がハンドルを握つて空から滿洲を見た、日本と佛國が滿洲國に關してよく諒解でき滿洲國を援助できれば非常に結構な事だと思ふ、この事は從來新聞雜誌に力說した所だが

具體化 する事を確信してゐる。否、必ず具體化するものだ荒木陸相とは是非とも會見する新南群島問題は少しも知らぬし又豫備知識も持たぬから何も語れぬ今年十二月佛國の豫定であるから外に大臣と會つて、日佛滿經濟提携の促進に就て日滿事情をよく紹介したい、と考へてゐる

（寫眞はホテルにて）

英官邊否認 三國海軍會議

【ロンドン十一日聯合】保守黨系のデリーエキスプレス紙に掲げられたロンドン並にワシントン海軍條約改訂に關する日、英、米三ヶ國海軍會議說に關しイギリス政府官邊は十一日、右の報道は全然事實無根なる旨を言明した

內地外地を通じて 產米統制案を研究中

農相より藏相に說明す

【東京電話】後藤農相は十二日午前閣議前に高橋藏相と會見、米穀統制法の施行準備の經過並に目下の米穀事情を左の如く詳細說明、藏相の諒解を求めるところあつた

（一、統制法施行令並に施行細則は遲くも十月中旬頃迄には公布の運びに至るであらう

一、公定價格の決定時に最低價格については其の決定の基礎となるべき生產費は目下調査中のことであるから、十一月の統制法施行の際は昨年の生產費にその後の經濟事情を參酌して一先づ暫定的に決定したい

一、統制法の一面的補强策としてこの出來秋に於ては三千萬圓の低資を融通して貯藏獎勵を行はしめ米穀濫賣を防止せしめる、早期出廻り地方に對しては特に中間資金に利用する便法を講ずる考へである

一、統制法の强化策として內地外地を通じて生產統制は絕對必要のことゝ思ふので目下具體案に付き考究中である

獎勵の行掛りもあり 外地の統制は困難

米價は常識で決めればよい

話の分つた高橋藏相

【東京電話】米穀政策につき獨自の見解を有する高橋藏相は十三日後藤農相と會見して近く施行される米穀統制法の說明を聽取し自己の見解を披瀝する所あつたが、同日官邸に於て語る

吾輩は從てから農民を安堵させるため何よりも米の問題を解決する必要があると考へてゐるので、今日も農林大臣に會つて米穀統制法の內容を承つたが、よく話を聽いて見ると吾輩の意見と餘り大差ないとが分つた、何分吾輩は法律のことはよく分らないが、餘り細い事情にこだはらず常識で大觀して米價を決めることが農民を安心させるためには一番必要だと吾輩の考へと違ふ所は政府は公定價格により買上げる場合に、吾輩の意見では米券を發行する案を出してゐることだがその外にも色々と考へねばならぬことがあらう、例へば米の生產統制を圖るといふことだが米の澤山取れる所と僅かしか取れぬ所と比較し、耕地を山林等に代へるにしてもその調査には可成り時間が必要だ、又外地米のお話についても數年前は盛んにその獎勵をやつてゐたものを急に統制しやうとしても仲々むづかしいものである、又米の生產費を低下して農民の負擔を輕くすることも必要なことだ、吾輩として最も愼重に考へて居ることは凶作等に備へて米の貯藏が最もよいことで、これを籾で貯へて居ることがよいと思ふ、何れにしても米の問題は國策上の見地からしても重大問題で國防上の見地からしても一日もゆるがせに出來ないものと考へて居る

夏秋蠶 掃立豫想 數量

前年に比し一割三分增

【東京電話】農林省發表＝昭和八年九月一日現在における夏秋蠶掃立豫想掃立蠶數は（單位千瓩）

掃立蠶數	九八、五〇〇
その內譯 白繭種	九五、六八八
黃繭種	二、三六一

前年度秋蠶掃立八千八百九十一萬三千瓩に比し九百十三萬七千瓩卽ち一割三厘の增加である增加の因を見たのは春蠶以來繭價の昂騰により飼育者の意氣込み旺盛なると、氣候順調で桑樹の發育良好なるとに因るものらしい

九月一日現在 米穀高調查

第三回最終發表

【東京電話】農林省米穀部九月一日現在米穀現在高調査（第三次最終發表）

一、產米別（單位千石）

	現在高	比較
內地米	一五、九八九	一、七四八（增）
朝鮮米	五五〇	九〇（減）
臺灣米	五四二	三六四（增）
外國米	四三	四二（減）
計	一七、一二五	一、九七九（增）

一、地方別（單位千石）

	現在高	比較
北海道	三四七	六七（增）
山形縣	五四八	二八（增）
群馬縣	一九七	六九（增）
大阪府	一、四九二	一五一（增）
島根縣	一六七	八（減）
廣島縣	三二一	七六（增）
香川縣	二九一	三五（增）
福岡縣	七四一	四（增）
大分縣	二八一	五〇（增）
秋田縣	四二五	二五（減）
國有鐵道の貨車にあるもの	四三	四三（增）
計	一七、一二五	一、九七九（增）

備考 山形、新潟、愛知、大阪、福岡の分には米穀事務所倉庫及び鐵道營業倉庫所在のものを含む▲各道府縣別數量には國有鐵道の貨車にあるものを含まず▲比較は昨年との比較

政府所有古米を 三十五萬石買替

旱場米對策として

【東京電話】農林省では旱害米對策として中央金庫より米穀貯藏資金を融資せしめることゝなつたが、十二日三十五萬石の政府所有古米の買替を決定發表し、北陸、東北北海道の新米を主として買上げることゝなり、現下の米穀事情より見て旱害米對策として重視されてゐる、卽ち今回の買替三十五萬石のうち二十七萬石は既に隨意契約で賣却濟みで實際賣却するものは八萬石に過ぎず、一方買上げは三十五萬石全部を行ふものであるから、殆んど買上げと同一効果を擧げるもので米價對策として注目されてゐる

廿七萬石 賣却濟

隨意契約で

【東京電話】農林省發表昭和八年九月八日開催の第四十三回米穀委員會の諮問を得て政府は今回約三十五萬石の古米の買替を實施することに決定した、右のうち約二十七萬石は昭和八年八月一日より同年九月十二日までの間に於て拂下期聲に對し隨意契約を以て賣却したので、今回入札の形式により一般に賣却すべき數量は約八萬石である、買入豫定數量は賣却數量と同一數量とし其買入豫定數量は各買入場所に於て協定するものとす

米の洪水

端境期迄の需給推算

【東京電話】九月一日現在全國在米高は十二日農林省より一千七百十二萬五千石と發表されたがこれを基礎として本米穀年度端境期までの二ヶ月間に於ける需給推算を見るに供給は右現在高に鮮、臺、外米の內地移入見込み百卅一萬一千石を加へ合計千八百四十三萬六千石となり、需要に於ては消費八百五十三萬八千石、輸移出見込四萬五千石の合計八百五十八萬三千石で、差引端境期持越高一千三十五萬三千石となり豐作見込みと相俟つてこの出來秋における供給は明らかに過剩となるものと見られてゐる

夕刊後相場

◇…仁川期米引

	當	中	先
六節	[illegible]	[illegible]	[illegible]
七節	[illegible]	[illegible]	[illegible]

◇…各地期米引

釜山	[illegible]	大阪	[illegible]
群山	[illegible]	木浦	[illegible]
鎭南浦	[illegible]	下關	[illegible]
名古屋	[illegible]	金澤	[illegible]
熊本	[illegible]		

大阪最終定期米五一錢（不變）

◇…東株短期引

	大引	高値	安値
東新	二〇二、四	二、六	〇、五

◇…大株短期引跡

大新	一一五、二	四〇錢
鐘新	一三一、一	三〇錢
日產	一〇三、〇	二九〇錢
東新	一〇二、三	一〇〇錢

天地玄黃

政黨から國策の現れたのに驚いた世人は、案外陸相の國策に不感症だ

◇

陸相から內閣の試金石だと稱する國策が出る、何のことはない、一人で二人の使ひ分け

◇

海外貿易省ができる、國策省ができて米價省ができて、外地米統制省ができてといふわけか

◇

ピットマン銀價引上げ案を案出した古河と住友が銀價引上をやるやうなもの

◇

櫻の葉のエッキスで人間の壽命を延長出來さうだとサ、今にアヤメ、サワキ、ボタン、シャクヤクのエッキスの受胎が成功するとご互のやうな小ぎたない人間は、この世の中に居られなくなる

福運＝債券＝利殖

御注意
從來新聞紙上ニ「日本勸業證券證券部」トシテ有之候モ右ハ用ヒ居候ニ候也、且又當社長尾以外ノ名稱ヲ弊社トハ何等關係無之候ニ付、日本勸業證券ト御誤認無之樣御注意被下度候

低金利の今日
絶好の投資は？—絶好の利殖方法は？
郵便貯金年三分二厘、銀行預金年四分二厘なり債券は四分五厘以上其の上五千圓三千圓二千圓等割增金に當籤もする種々面白き利用方法あり
當社の簡易金融＝（債券、公債擔保貸付）
朝鮮一の低利なり債券の資金化は債券買増に御利用あれ

回別	賣値	買値	回別	賣値	買値
[illegible]	[illegible]	[illegible]	[illegible]	[illegible]	[illegible]

相場九月二十一日送料一口金十三錢▲印未月抽籤

京城府南大門通二丁目二二
日本勸業證券京城支店
振替京城二七九三番　電話本局九七三番
日本勸業證券代行機關

從來明治町二丁目に開業中の處今般長谷川町（朝鮮銀行橫）に移轉致し候間此段御知らせ候也
長谷川町（朝鮮銀行橫）
武田產婦人科
醫學博士 武田正房
電話本局四五四五・一三七二番

特許拔閉裝置・差多複式・角背製紙
用紙差替自在・綴穴の切れない
ドンコ帳簿
300頁一冊￥2.30送料一冊￥0.33
內、鮮、滿、台、有名文具紙店及デパートにあり
發賣元 大阪市東區平野町二丁目 福井商店

社醫採用
年齡四十歲迄臨床經驗ヲ有シ品位高潔ニシテ身元確實ナル醫員約拾名採用、勤務場所ハ當社ヨリ指定ス希望者ハ履歷書至急送附アレ
大阪市東區今橋四丁目
日本生命保險株式會社

生徒募集
關西工學校
校長 工學博士 大井□□
◎高等技術者養成 ◎各科技術者資格 ◎卒業生就職萬全
◎本校の特徵 ◎在學中就業年限三年半 ◎補習夜間
◎試驗所 上本町 ◎在學 ◎一般
◎入學手續 ◎第一 ◎第二
住吉區南方町 大阪市北區堂之町
規則書郵券二錢
土木科 建築科 機械科 電氣科 工業化學科

最新 自動車講座
永井拓務大臣推奬
陸軍自動車學校推奬
全一卷 實習特典付 好評 忽ち五版
◎總頁八七〇余 寫眞圖解百余
◎總フリカナ付 尋常小學卒者の講義
◎試驗前 必要 受驗用にも便利
◎質問自由…親切回答…理想的通信教授
◎內容見本 無代進呈
東京市芝區白金三光町
八木自動車學校出版部
振替東京三三五二七

創立廿五年祝典記念
電機學校講義錄
特典＝入學金免除・授業料割引
期間＝九月五日—十一月末日
初等 全十二卷
高等 全十二卷
入學の栞 好評
東京 神田 入學案內送呈

急告
講演の友 十二號
定價 一部 金十錢
每月三回發行
內容 一、私有財產制度と帝國の國體 一、工業國日本の將來 一、日本は如何に進むべきか
東京市芝區琴平町 虎ノ門會館
發行所 講演の友社
振替東京五三九八四

社説

山本檢察官の論告

日本國民は、五・一五事件被告海軍側公判を通して、恐らく、二つの感銘と、二つの矛盾せる感激に當面せることであらう。彼の被告等のなせる各辯陳述の熱烈にして素直、自らを欺かざる確信、一誠皇國を愛する情熱、その行動に難ずべきものあるも、その心事に於て共鳴すべき點多く、殆くはその罪の輕かれと念ずるの感激がその一面にして又、山本檢察官の論告に接して、その條理を强して隱すところなく、法規の神聖を固守して動かず、皇國のために法の嚴正を期し、烈日の如く斷罪し去つて聊か撓まざるところ、流石に皇國海軍の檢察官たりとの感激がその二、即ち被告に對しても同情あり、檢察官に對しても同情がある。畢竟これ愛國の赤誠と不動の信念の發露が被告も皇國を念ふの外何ものもなく、檢察官も亦皇國を愛する外何ものもない。共に但に皇國ありて一身を顧みず。そこに軍人精神の發露を見、日本海軍の萬歳を祝福せざるを得ぬ。

◇

往年大津事件の起るや、兒島惟謙身を以て法の尊嚴を死守し、護法の神と崇めらるゝに至つた。兒島が內閣首班その他の顯官大官の威嚇に屈せず、敢然として條理を押し通し、法を枉げざりしことを以て、世人は兒島によりて法は護られたりとなし、たゞ此の一面のみを禮讃して措かぬ。しかし兒島が自ら護法の任に殉ぜんとしたる心事は、決して法のためのみではなかつた。彼は法のために皇國を犧牲にするが如き淺分別漢ではなかつた。彼は皇國を愛し、同胞を愛するが故に、皇國の面目と同胞の正義とを活かさんとして法を護つたのである。彼は條理の爲に情性を忘るゝ無心的法ではなかつた。血あり涙あればこそ、その眼に先きの先きの見透しがあつたればこそ、皇國千年の隆興と面目のために不動の正義心を發露したのであつた。山本檢察官の態度は、一見往年の兒島の態度のそれの如くであるが、條理の方面に於て相類するも、その個性に於て兒島と相對る點は遙だ遠きを覺える。

◇

山本檢察官に缺けたりと思はるゝ個性は、その質、個性の缺如にあらずして、その法務に對する信念の强さそのものである。法務に忠實徹底せるが爲めに、不識の間に個性が閉き忘れられたのである。これは、丁度被告等が皇國のために誤りて、その信念一途、他の半面を閉き忘れたと同樣である。世人がよく云ふ軍人は單純だからといふ一語は、單純といふよりも『一面の信念の强さ』を物語るものである。此點將來における軍人の思想教育上深慮あつて然るべき點である。こゝに吾人は語を强くしていふ。帝國軍人の信念と確信は、過般の公判に於て最も鮮やかに表明され、彼等の胸懷に存するものは、たゞそれ皇國、たゞそれ國體、といふこと以外に何ものもないといふことである。被告の國家に對する態度も、檢察官の國家に對する態度も、その態度に於て何等異るところなく、その信念に訴へる强烈さこそ感激の至りである。五・一五事件被告の當時にかて、被告等の如く强くあり得ることの主觀なりしが如く、社會狀勢の變化し輿論の動向明らかなる今日、山本檢察官の如く强くあり得ることもまた主觀である。此の主觀を敢てし、信念に立つといふことは、正に軍人精神の發露そのものである。吾人は今日の場合、之等被告に對する時、その罪を酌める前、その精神に嚮く必要があり、檢察官の論告を批判する前、同じくその精神に嚮く必要のあることを痛感する。

待望久しかつた 朝鮮古跡保存法

待望久しかつた朝鮮の寶物、古跡、名勝、天然記念物保存令の發布及保存會官制が制定せられたことは實に半島文化の爲めひいては內地及新興滿洲國の爲め最も慶賀すべき法令の發布であつて、日韓併合以來の、一つの重大な問題を解決せられた觀がある

□□□□

從來朝鮮の遺物及び古蹟保存に關しては、大正五年古跡及び遺物保存規則を發布し、これによつて古跡遺物の移轉、處分、毀損等を禁止又は取締りを行つて來たが、本規定は既に時勢におくれ形式上缺點や、民間側との深い關係にある寶物、記念物等に就いての連繫上の不備があつて、古跡遺物保存の完壁を期する上において、考慮を要する點が多かつた。而して今回制定せられたる法令によるとこの缺陷が、充分に補はれ官民一致よくその保存上に遺漏なきを期すると共に從前の不徹底な取締規則を根本より改正し、內地同樣の効果を擧げんとする所に本令の重點が置れてゐる、こゝに改正されたる法令の重要性があり、意義が存在すると云へよう

一 體朝鮮の古跡、寶物、記念物等の學術上の研究資料、藝術の酸既に貢する上に於て又昔時日本及び朝鮮支那との密接な關係における考古學上の研究には、その中間に位する朝鮮の遺物が如何なる使命を持つか、昔時日本文化の歷史を闡明にし、その經路の道程を證徵する上には、これ以上のものはなくこれらの遺物による處が非常に多いのである

特 に新羅統一時代の藝術品、東洋の國寶であつてこれらの藝術品は永遠にその滅失を防がねばならぬ。樂浪時代の禮調遺跡や、慶州の遺物等は勿論最近李朝時代の作品中にも、見るべきものが多く、この方面の保存も官民全力を竭くべきである。こゝに留意すべきは、近年建築美術に對する總督府當局のこれら遺物を取扱ふ上に最も機宜に適した、方法を執つてゐることである。從來官有財產中李王家の建物或は離宮、城門、樓閣、宮殿かの財源に當てるため、或は僅少の拂下價格によつて學術上高價にも換へ難き高貴なる遺物を拂下げ、その亡失を意に止めなかつた狀態にあつた—併合直後時代はより迅だしかつたが—これを改め公共團體又は寺院僧侶に讓渡する形式にし—例へば京城東本願寺の正門、光化門或は、曹溪宗別院京城博文寺の全寺殆んど禪宮院—即ち本堂は元李朝の崇政殿（約三百年前）のもの客殿は元李朝會祥殿（約百八十年前）のもの等であり山門は平壤離宮の皇建門である

斯 の如く官有財產を讓渡移築し、また現に湮滅に瀕きこれらの建物をして殆んど新築に近い、壯大典麗なる姿に更生せしめ移築せられてゐる。この例は各道に本府が與勵して出來得る限り永久保存の道を講ずる措置に出でてゐるのは、まことに賞讃すべきである

十 數年前未だ當局がこれらの遺物に對して係り關心を持たなかつた時代、幾多の貴重なる朝鮮遺物が如何に亡滅したか—京城八大門のうち四門—西大門、東小門、光熙門、西小門は既に其形跡なく、この外京城著名の城門樓閣が大分部滅失に歸してゐる。朝鮮の主都京城に於てさへこの狀態におかれてゐた爲めに、地方全鮮の古跡、名勝、記念物等の荒廢は推して知るべく、若しも今後從前のごとき狀態を經過したならば、こゝ二三十年を出ずして、貴重な朝鮮の遺跡、記念物、名勝等は殆んど湮滅に終るであらうと識者間に憂慮せられてゐた程である。幸にも今回發布の制令によつて、これら全朝鮮に亘る重要な古跡、記念物、名勝が保護せられることになつたのであるが、しかし此事業は、一朝一夕にては到底成し遂げ得られない大事業である、と私は思惟する。全鮮に散在する樓閣、城址、城門、貝塚、古墳、寺址、窯址、幾多の記念物、名勝等は非常な夥しい數にのぼつてゐる。其內殆んどすべてが修理を要するものと云つても過言でなくこれを一一充分なる修繕をなし管理をするならば莫大の國費を要するのである

爰 に於て民間有志の協力を必要とするのであるが、既に平壤、開城、大邱其他の都市にては保勝會等の如き、私的團體又は個人の篤志によつて顯彰せんとする、古跡の保存に力を注ぎ注目に値する活動を續けつゝあり、其の努はまことに社會的に感謝すべきである。かうした私的團體又は個人の篤志家によつて保勝會の如きものを、もつと全鮮的に各都邑に勸興せしめ、互に各郷土の誇りを護り、その毀損亡失を防ぎ官民一致して、始めて完全なる管理、完全なる保存の實績が擧げられるものと思ふ。この事業は、單に政府規則のみ嚴重にしたとしても、民衆が等しくこれらの古跡保存の如何なる使命と重要性を有するかに目覺め、各自相戒め名勝古跡地の一木一草たりとも、おろそかにせず、自重して保存管理に當らねば折角有用の保存令發布もその實績は容易に擧げ得られない感みがあると憂慮せざるを得ない

從 即も相當嚴しい監督のもとにあつた古跡も盜掘や古墳の盜掘等甚しく、あたら貴重品優秀なる古代の貴金屬首冠、磁器等の製作品が盜掘され破壞せられ遂に國外に搬出してゐるものが、非常な數に上つてゐる。この點については今回の保存令中にも勿論盜掘等の如きは、重罰を課するのであるが、只單に—『貝塚、古墳、寺址、窯址其他の遺跡と認むべきものは假令古墳として指定せられざるものと雖も朝鮮總督の許可を受くるにあらざれば之を發掘其他現狀を變更するを得ず、違反したる者は一年以下の懲役若は禁錮又は五百圓以下の罰金若は科料に處せられ同之等遺物と認むべきものを發見した者は直に其の旨を朝鮮總督に屆出を要し、違反して屆出を爲さゞる者は百圓以下の罰金又は科料に處せられる』と嚴重なる規定を設けてある。この點は當局の當を得たる措置大衆に向つて戒心せしむべき事項である

又 寶物所有者に對する義務として寶物所有者の秘藏品を一般に公開せしむべき機會を與へ、あたら死藏の名品を活用するの途を拓き、民衆の鑑賞に供し學術の參考に資するの道を開いてゐる。その方法として—『寶物の所有者は、朝鮮總督の命令により一年內の期間を限り、李王家、官立又は公立の博物館又は美術館に其の寶物を出陳する義務あり、又寶物の所有者に變更あり、或は寶物滅失又は毀損したるときは朝鮮總督の定むる所により所有者に於て其の旨屆出を要する』旨の規定を設けてあり『寶物の海外輸出又移出に際しても朝鮮總督の許可を要する』にあらざれば自己私有と雖も自由に賣買移轉を許さない』これを犯すものは罰せられ名勝、天然記念物も—『寶物、古跡、名勝又は天然記念物に關し其の現狀を變更し、又は其の保存に影響を及ぼすべき行爲を爲さんとするときは朝鮮總督の許可を要する』尚朝鮮總督は寶物、古跡、名勝又は天然記念物の保存に關し必要ありと認むるときは一定の行爲を禁止若は制限し又は必要なる施設を命ずることが出來る

而 して之等の條項に違反したる者は素より寶物を損壞毀棄又は隱匿した者に對しても夫々の罰則の規定がある』このやうに可成嚴格なる法規によつてその取締りを行つてゐるのであるが、この法令によつて從前專ら內地方面へ輸出せられてゐた名品の保護が行はれ、いたづらに毀損損失に委せられてゐた古跡、名勝、記念物等が安全なる地位に置かれたことは將來半島文化の發達史における重要なる資料として、重要なる役目を果す上において祝福すべきことといはねばならぬ。われ等は本法の規定するところの趣旨を充分に生かし活用すると同時に、昔時內鮮を一貫する古代文化の跡をながめ—古を溫ねて新しきを知る—此の意義あらしめ官民一致よく其の目的の達成に努むべきであると思惟するものである（非上位人）

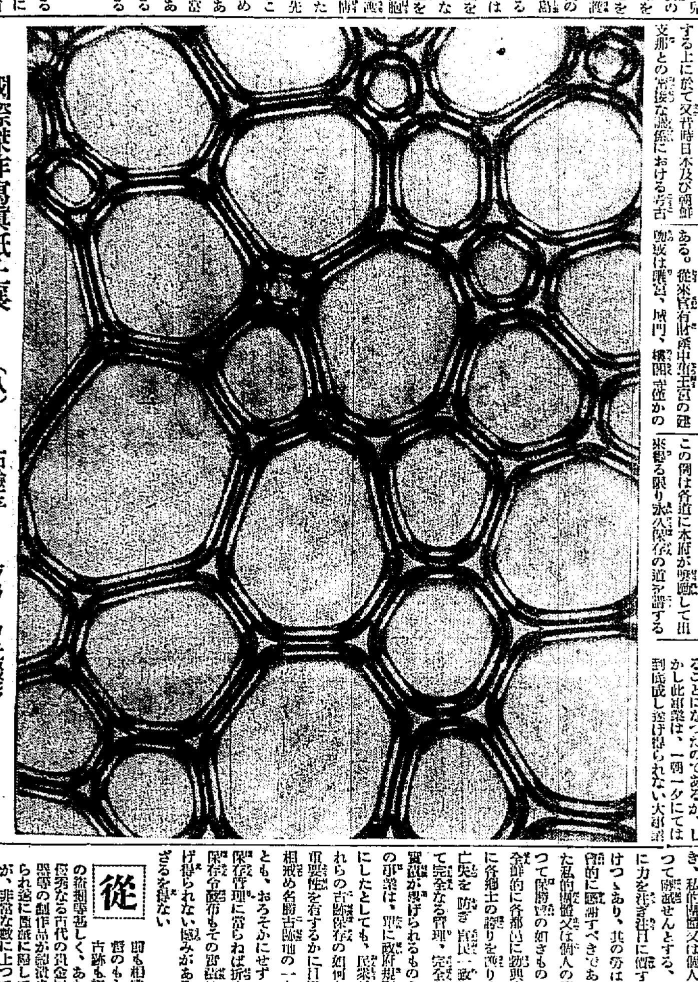

國際傑作寫眞紙上展—（八） 石鹼玉 グラーフ氏撮影

近代朝鮮横顔 長風山人

（41） 壬午の軍亂（五）

大院君は黃土林營の訪問より直ぐ軍艦に乘せられ渤海を越えて天津に拘送された。支那側は之を拘送した理由が無くてはならぬ、之を說明したのは金允植より聞報に與へた書面である。その書面中

李是應（大院君）素日積惡諸罪國家政綱申戌以來形跡屢著昨年逆黨李載先即是應之子諸囚供來旣殺是應際誅國王罷不欲開止誅僅流此次風起之源由於是應激變

とあり、李鴻章はこの書面を證據として天津に大院君審問を開始した。支那のこの態度は傲慢を極め、朝鮮を昧かしめた事件である。光緒八年八月十日、審問李是應の一節を李文正公集より拔萃すべし

日く罰多被牒果不吐實と先づ言ひ國霞、黨與、馬建忠の三人を審問官として軍亂事情を査問した。

大院君は日く自分輔政の時代は十年間であつたが各營の軍兵には僅か月給米した。然るに閔謙鎬の執政以後は軍米十ヶ月も給與せざるのみならず、六月初めて給與するにその十分の一を以てし、而も米は腐敗してあつた、閔は之を安撫することはせずに却つて諸兵を囚へて處殺せんとした。自分はその報を聞き、王の懇請により王城に入り、身を挺して暴徒退散せしめたと、その答は正々堂々であつた

審問官は更に李是應はその軍米に就ても、軍隊にも、何等處置なかりしに何故に殺害されたか、日く李是應は執政數年自ら人心を失ひ、當日は軍隊を恐喝したため却つて殺害された

審問官日く汝は己に罪を定めたと云ふからその黨首は何人であつてその王宮に侵入したものを熟知して居るに相違あるまいと、日く七月初九日軍兵來つて我に訴ふるもの數千人、その首領が何人なるやは知らぬ。問、汝は初九日以後諸政を整理し捕盜衙門を嚴め、武衛營を改め乍ら、何故に先づ匪黨を治捕せざるか、日く匪徒の處置は國王の旨に因るものだ、匪黨の姓名は調査中であつた云々

と、この天津審問は何等證し得た罪跡は無かつた、李鴻章は大院君の態度を見て流石にフランス軍を引受けアメリカ艦隊と戰ひ、日本と一戰を辭せざる傑物であることを知つた。かくて大院君は保定に送られ配所の月を眺める天涯の孤客となつた

附言魚允中より閔報に致したる得中國政現附是應罷免即是此人として卒直に壬午軍亂の張本人は大院君とした

又趙寧夏と馬建忠との筆談中分給東關之日米不調解軍士再得役諸藏竊聚四五人欲置拴軍人弄新於是團是團以言激之致變云々

羊を尋ねて……（五）

鎌田澤一郎

甲山の邑內は何かしら支那趣味を感ずるムードをもつてゐる。これは歷史的に何かあるな？と感じたのであるが、この旅の目的は史實の探査でない、ひたむきに羊一本で進むべきもの故と退廳後の郡守をまつさきに官舍に訪問した

『この郡では、牛の交尾料が羊に代りましたのです…』ハテメンコウな話の言葉だが、よく聞くとかう云ふ譯だ

從來畜產組合存續中に牛飼といふのがあつた。これは良牛の繁殖を圖るため、種牛に交尾料を與へる獎勵組合だ。これは各面にあつて郡で統制して居る道費の補助もあり積立金もあつて、それが三千圓に達して居る。畜產組合解散の結果當然その使途が研究されるに至つて、最も有効適切なものは緬羊だ、と衆論一致して、茲によき牛を産まんとした交尾料が、つひに羊を産んだことになつたわけだ

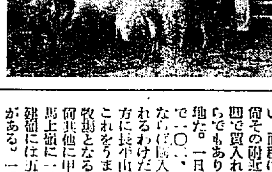

（寫眞＝咸南豐山郡牧場の探古緬—人物鎌田氏夫妻）

昨七年の春までは僅に十頭であつたのが一躍百七十頭になつたのは右の次第だ、羊舍は邑內のすぐ近くにあつたのが狹隘を告げて來たので、邑より一里半ばかり奥の細洞里へ新牧場を設けて最近移轉したばかりだつた、なだらかなスロープをもつた傾斜地で、草地の質もよく水もよい。面積は三百町步近くあり、尚その附近には一日耕が六、七十圓で買入れられる隣接地がいくらでもありまことによい牧場適地だ。一日耕とは千坪をいふので一〇〇、三四だから、この位ならば購入して飼羊分擴張が容易に出來るわけだ。尚郡廳のすぐ裏の方に長平山といふ國有地がある。これをうまく整理すれば絶好の牧場となるであらう

尚其他に甲山、三水兩郡に股る馬上嶺には一千町步、五百町步の良牧場適地がある。一番心配される水の方は何とか解決がつく模樣だが、嚴冬の頃の滿洲風に堪へ得るかどうか、今後の研究課題であらう。もしこの試驗に成功するならば甲山郡內のみに收容し得る羊の頭數は少くも五六萬には達し得られようと思ふ

何こゝには北海道より移入した純メリノー種が三頭居て非常に珍藏してゐるのだが、暖地適種のメリノー種を滿洲風の吹き下すこの寒地に何故移植するか、これこそ根本的矛盾である。須らくチエビオツト、ロムニーマーシユ等嚴寒烈風に堪へ得る適種を輸入して大に改良を圖つて戴ひたい。

（寫眞—新築落成の東拓屋源牧場）

北靑郡では郡放羊牧野が、東拓經營の牧場へ派遣されて、小笠技師に就き一ヶ年の約束で飼育改善の修習を行つて居る。三水郡からは李承洙、豐山郡からは朴尙林の兩君が同じく派遣され、羊を作る前にまづ人を造ることが北道に率先して實行されてゐることは特に先見の明ありと認めていゝことだ。前章に述べたごとくシステムは何よりもその細胞を構成する人だ、殊に直接羊に接して世話を焼く者の教育こそ緬羊飼育當初の最大重要事なのである

名前だけ知つて 實物は大抵御存じない 秋の七草とは？

名前だけは有名ですが、その實ほんとに秋の七草をみんな見た人が何人あるでせう。まして秋の野山で自然にその生えてゐるのを眺めた人は、少くとも都會では思ひのほかに少いのではないかと思ひます。もつともこれは今に始まつた譯ではなく、昔の歌よみも多くは名前だけ知つてゐて實物を見ずに歌によみこみました。どの本にも雜誌にも出てゐるのは、萬葉集旋頭歌で『秋の野に咲きたる花を、指折りて、かき數ふれば七くさの花』といふので『萩の花、尾花、葛花、撫子の花、女郎花また藤袴、朝貌の花』とかいてあります。ナデシコは七草の筆で、『七つの草』といふつもりではありません。萩や葛は木のなかまで、草ではないのです

☆　☆

中でも朝顔が昔から問題で、今の朝顔でないことは確ですが、桔梗、もくげなど、それぞれより所があつて、どれかハツキリしません。まづ桔梗だらうといふ人が一等多いので、どの本でも今は桔梗にきめてゐます。ところで私の郷里の群馬縣西部では、秋の七草といふと萬葉集の歌の中から葛の花、撫子の花、朝顔の花の三種を除き、その代りに桔梗、刈萱、吾亦紅を入れてゐます。おそらく地方によつて、この他にもいろいろの秋の七草があることでせう

☆　☆

この頃では西洋草花の方がかへつて一般になじみが深くなりましたから、秋だけに咲く花を集めて新しい秋の七草が選ばれるでせう。新日本三景などが一般投票で定められたと同じく、新秋の七草もコスモスなどをいれて改めて決定したいものです。野菊を數へないのも不公平ですし、アキランサスといふ洋種の葉鷄頭なども入選させたいものゝ一つです。その他に何と何とがいゝでせう。みなさんも一つ考へて見ては下さいませんか

獨逸の非常時十戒

【ベルリン發聯合】非常時ドイツの男子、いやしくも普通の體格を有する市民は何時たりとも戰鬪に立てるだけの訓練が日頃から必要だといふので一旦緩急の場合一發で市民を直ちに一人前の兵士に仕立てるやうヒルシユベルグ射擊隊のフオン・コーヘンハウゼン中佐は一般市民の守るべき戒律十ヶ條を制定した。一般市民は日頃の日常生活に於て常に此『非常時十戒』にしたがひ戰鬪に立つ日の準備を怠るなかれといふのである、曰く

一、重い背嚢を背負つて一日二十哩を行軍出來るやうになれ

二、羅服を一着買ふ前に何でも宜しいから制服を一着購入れおくべし、少くとも防水着と事ある場合にはける靴とを用意しおくべし

三、走ること、投擲、射擊に熟達せよ

四、自動車の操縦、乘馬練習しおくべし

四、無線電信機の組立、取扱方法を心得おくべし

六、一年に一度は戰地に關する書を讀め、期間を定めて規則正しく國防に關する書物を讀め

七、諸國に於ける最も重大な軍事的發展に關し充分な知識を有て

八、外國へ旅行する前にドイツ國境地方の土地の地理に親しめ

九、地圖が讀めるやうになれ、そして夜でも地圖とコムパスだけで步けるやうになれ

十、國の內外に在るを問はず出來る限り演習に參加せよ

看護婦にズボン禁制

【ロンドン發聯合】粹なデイトリツヒ型のズボンが近代女性にアツピールするところから目下大西洋を越えて英國にまで流行しつゝあるが、看護婦だつて若い女性である以上流行に遲れてよい理由はないとあつてレイセスター・ロイアル病院の看護婦さん中モガの部に屬する二人が、彼等の非番の日にフランネル製灰色のデイトリツヒ型ズボンを穿き大道を得意になつて濶步してゐたものだ。ところが運惡く看護婦長に見つかつたから事重大、忽ち叱責を受けたが命令に從はぬので結局免職。ところが他の看護婦も仲間に同情し服務時間以外に服裝の干渉はいらぬとあつて大問題を惹起したのはありさうなこと

シチウ五十四種類

【プラーグ發聯合】最近チエツコスロヴアキアの首都プラーグにシチウとビールだけを客に提供する料理が開業されたがその經營振りは大したもの。料理の種類はシチウだけだがメニユーにはシチウの種類だけで五十四もズラリと並べられてゐる。主人は世界中のシチウを研究し苟くもシチウと名のつくものはナンでも料理することが出來るといふのだからステキだ

京日俳壇

楠目橙黃子選

雜詠（二）

老鶯や一つ鳴き止み鳴き初め　成北　倉澤翠山

日向發に日のあるうちは屐仕事　木浦　朴荷道

船燈り岡へなびけり溟濛　仁川　川路曉風

新綠や栗鼠が逃げたる島の路　非邑　闕谷千樹

蝶々やひもすがらなる土いぢり　金堤　劉田翠波

日和續くだんく畑や麥の秋　京城　中村甘蕉

硯を斜にのげる日和かな　同

大原を貫ぬく徑や雲の峰　同　木田巢峰

聞え來る川瀨の音や松の花　同　稻垣靜潮

艪聲のこぼれて一つあふ向ける　同　高田宇外

學藝だより

◇花洞石楠俳句會（第一高普）十四日午後七時より李子洞一八二朱石柔花居に開く

◇京城石楠俳句會　十五日午後七時より大和町二丁目同社倶樂部に開く

翼なき鳥（101）

川路柳虹作　岩本正二畫

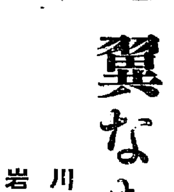

ネオンのかげ（二）

マダムが殆んどひとり呑み込みのやうにして蔦子にすゝめるので蔦子はいかに思つても斷り切れなくなつた。

『それで、その酒場つて銀座裏のどのへんにありますの？』

『西七丁目のね、香蘭つて家なのニキさんつていふのが今言つた奧の者上りの女將なの』

『お女將はいくつ位？』

『あたしより一つ上と思ふわ、三十四だつたかしら。でも美人だしね、年よりはずつと若く見えるしあたしよりは融通もきく人なのよ』

マダムはそんな話をした、そしてその翌日、

『おやちよつと行つてくるわ、電話でもいゝけれど話は早い方がいゝしね……』

マダムはさう言つて朝のうちにひとりで銀座へ出かけた。

蔦子は一昨日の晩泉谷を見舞ひ旁々下宿に訪づれたきりなのであつたが、こんな話になると、どうしても一度逢はなくてはいけないと思つた。しかし電話でも話せない話もあるから手紙で言つてあとからきて貰ふか自分がゆくかしようと思つて、その事を通知でゝも出さうと思つて、人の來ない間の店の卓のうへで鉛筆の走りがきをしてゐた

そんな時、すつと表のドアがあいた。お客かと思つて急いで鉛筆をおくと、それが泉谷だつた。彼は頭に繃帶をまいて珍しく和服でやつてきた。

『アラ、あたし今手紙書からと思つてたところなの。傷はどう？まだ痛む？』

『いゝエ、先夜はありがたう。もう何んでもないんです』

彼は無雜作に繃帶に手をやりながら

『ガンと打ちつけたので耳からこつちが痛むんです』

『さう、大切にしてね、怪我よかつたわ、あたしお目にかゝつてお話しようと思つてたのに』

『何！僕のこと？』

『いゝえ、ね、あたしの問題なのよ』

蔦子はあたりを一寸見廻してから、昨夜マダムから話された問題をすつかり話した。

『あたしほんとは行きたくはないのよ、やつぱし事務員みたいな職業の方がいゝと思ふんだけれど、これだけ世話になつたでせう。折角親切に言つてくれるのだしと思ふと斷り切れないし……だからあなたにどうしても一度御話してからと思つたの。でもマダムはひとりできめて今朝向ふへ相談に出かけたのよ』

『香蘭』へ

『エ、』

泉谷は一々首肯いてたが

『僕は却つてその方がいゝと思ひますよ。この邊は僕らを取り卷くスパイが可成り煩さいでせう、却つて銀座裏なんかの方が安心なんです、實は僕も、ほら此間一寸話したでせう。郊外の方が少し煩さくなつてきたのですつかりカムフラージしてやらうと思つてるんです。だからもうこゝへもあんまり立ち寄れなくなると思つて實はその事できたんです。あなたがこゝを去り、僕が來なくなればあんな松岡一派のスパイに乘ぜられる機會もすくなくなるし…却つていゝと思ひますよ』

『さう、あなた賛成なのね、おやあたしもさう決めるわ、でもちよいく逢つて頂戴、あたし他に頼りがないんでせう、運動の方面だつていつも邪になるし、ぜひちよいく來てね……』

『モチ逢ひますよ、逢はずにゐられるんですか……』

泉谷は蔦子を見て微笑した、が

『でも學生なんか行けるとこぢやないらしいですね、僕も背廣でもきてゆきますか……』

『電話で時々お打ち合せするわ。自由な家だつたら御出られるわね』

新刊紹介

●キング（十月號）秋の讀書シーズンに入つてキングが特に飛躍を示したといふのも讀者には大した喜びである。[illegible]新連載の下位春吉氏の大獅子吼を卷頭にした別冊附錄がつき、新讀物に菊池寛、久米正雄の御兩人が顏を揃へてお出ましだ。どちらも現代物で、菊池氏のが『金環蝕』久米氏のが『日傘月傘』どちらも大體に關係のあるのは面白い。讀切大傑作選には佐々木味津三外七氏の力作が殺到されてこれまた頗るの大人氣。キングは國民雜誌としての實績と娛樂、修養、趣味の對象としての資格とを完全に備へた上に、傳統から來る響きがかゝつて寸分の隙もない大雜誌になり切つてゐる

將棋新手合（六）

於東京市日本橋區蠣殼町二ノ七　溝呂木將棋所

平手　先　六段　▲寺田梅吉（東京）
　　　　　六段　△山北孫三郎（東京）

（圖は七一銀迄の局面）

先手寺田氏持駒

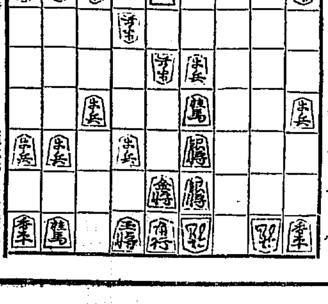

△山北氏持駒金桂步步

△三九步　▲八二玉　△四三馬　▲七二金　△六三桂　▲九二玉
△六一金　▲八八銀　△七八玉　▲八九銀不成　△七七玉　▲五九龍
△同　金　▲八八角

（溝呂木七段講評）（先手）三九步打は大事を採つた防手であるが、最も大切なる收束合の時機であるから面白くない、或は四三馬と引いて敵玉に迫まる處である。（後手）八二玉と早逃げしたのは良い手である。（先手）六一金打は面白くない、或は七一桂成、同金、三八銀打と敵銀を取る處である。（後手）自玉に直詰みが無くなつたので、八八銀と打つて敵玉に必至の網を組ふのは良い手である。（先手）七八玉と早逃げするのは手順に攻められて面白くない、或は七一桂となるべきである。

南鮮版

十一萬府民の血を湧かす空中戰
滿洲事變記念日を迎へて 壯烈な大邱の催し

【大邱】國際政局も滿洲の工作も益々重大と困難とを感じつゝある秋、具眼の士により非常時國民運動國防獻會等が今將に全國的に擴充されつゝある中に彼の思ひ出多き九月十八日の滿洲事變滿二周年記念が近づく——わが大邱ではこの日大邱八十聯隊の絶大な援助のもとに壯烈な空中聯合演習及び防空演習を行ひその他數々の催しにより國民記念日の意義を強調することになつてゐるがこの日かねての念願通り平壤飛行聯隊から爆擊機三機大邱に飛來し、陸上部隊との聯絡その他空の護りの威力を發揮して十一萬府民の頭上で血を湧かす空中戰鬪を展開する筈である、なほ前記三機を敵機襲來と假想し金泉、安東、倭館では飛行機射擊演習を實施するので八十聯隊から若干の小銃部隊をそれぞれ派遣することになつてゐる

市日に掏摸

【義城】馬山府午東洞金○○(二七)は十一日義城の市日を狙つて入り込み十一時頃義城町一二三番地前路上で義城郡一面上里尹顯三のチヨツキから財布を掏摸つた現行犯を義城署木村刑事に發見、逮捕され嚴重取調中

レプラの迷信から またも生肝取り
鬼の四名が奉化の山中で 五歲の幼女を慘殺

【大邱】殘酷な迷信からあどけない幼兒を殺し生肝を取つて食つたグロ慘事が又復發生した、去る五日午後二時頃奉化郡春陽面西堂里金燉洛の夫婦は長男鎭植(一)二男鎭揷(九)の三人に留守番をさせ外出先から歸つて見ると長女鎭淑が見えぬので早速奉化署に搜查を願ひ出たが奉化署では何者かに誘拐されたものではないかと犯人を搜查中奉化郡小川面古善里全好京(三)同金壽元(二)の兩名を容疑者として同署に引致し嚴重取調べを進めたところはしなくも左の如き戰慄すべき事實が判明した、卽ち全好京は人の生肝がレプラ患者には天下無二の妙藥であるとの迷信から同洞の羅東洙(三)、全仁國(三)金壽元等と共謀し幼兒を誘拐して生肝を取つて喰ふ事を相談しレプラ患者である全好京、金壽元の兩名は小川面豐華山で待ち羅東洙と全仁國の二名は前記春陽面堂洞に來て主人の留守中を奇貨に鎭淑を言葉巧に連れ出し六日の午前五時頃豐華山中で前記二人と落ち合ひ羅及び全仁國の兩名が小刀で鎭淑を殺害しその生肝を患者二名に喰はせ自分は手數料として金百圓づゝをもらつた事が判明した、殺害犯人羅及び全仁國は去る十一日午前二時過ぎ同洞金相東方に潛伏中を難なく逮捕したが殺害現場は鮮血淋漓、幼兒の內臟等が引出されてをり正視するに忍びぬ悽慘な有樣であつた

御國を憶ふ現役兵の赤誠
馬山重砲隊の田端君 餞別や俸給を獻金

【大邱】國を擧げて皇國精神發揚の熱血に燃えつゝある秋、こゝには又熱烈な國民の國防運動に刺戟された現役軍人の愛國美談一つ——和歌山縣日高郡御坊生れ馬山重砲兵大隊第二中隊砲兵一等兵田端道夫君は平素陸軍發行の『つはもの』及び新聞等で非常時における我が國の國防力が貧弱であるのを遺憾とし新兵器の充實は刻下の急務なりと痛感して陸軍技術獎勵資金獻金をなすべく郷里の父母に諮つたところ兩親も双手を擧げてこの擧に贊同したので入營時に貰つた餞別及び平素俸給の中から割いて貯蓄した金五十圓を所屬中隊長の許可を得て九月五日馬山重砲兵分遣隊に寄託した旨十一日大邱憲兵隊本部に報告があつた、同人は本年一月入隊以來熱心に軍務に精勵し上等兵候補に選拔され特別教育をつけてゐるこの逞しい國防的觀念の發露に對し中隊長は不日表彰することになつた

御下賜金傳達式
統營で擧行

【統營】統營郡下第三次の風水害に對し畏き邊りから再び御救恤金を御下賜に相なつたので統營郡では十一日午前十時郡廳會議室に中尾署長、坂倉營田道議員、花木郵便局長、各學校長、漁業組合理事、各面長を招集し清水郡守から嚴かに傳達式を擧行した御下賜の金額は三千二百四十三圓二十錢で各面別にすれば

統營二百一圓二十錢、龍南百八十七圓、山陽五百四十一圓六十錢、道山八十一圓、光道百七十五圓二十錢、遠梁七百二十三圓、閑山三百八十一圓六十錢、長木八十四圓六十錢、二運百四十六圓、屯德七十三圓二十錢、巨濟百二十五圓四十錢、沙等二百十八圓、一運百三十三圓二十錢、本部百十二圓四十錢、河淸四十一圓一錢、延草四十五圓六十錢

金泉も擧行

【金泉】十一日午後一時金泉郡廳內會議室で去る七月二十五日及び八月四日の兩回に亘る未曾有の大水害罹災民に對し畏くも御內帑金御下賜の御恩に浴した郡內五百八名の內金泉邑外七面三百七十四名に對し傳達式を行ひ一同聖恩の厚きに感激した、尚十二日は開寧面、甘文面外三面二百三十三名に十三日は知禮で知禮面外三面百十一名にそれぞれ御下賜金傳達式を擧行

キ印の男 鍼灸師を殺す
棍棒で頭部を毆り その儘姿を晦ます

【釜山】慶州郡山內面附牛金九鉉(二)は去る九日から東萊郡東萊面溫泉里金秀德(二)といふ精神病患者に鍼灸施術中手錠をはづしてあつたため突然頭部を棍棒で强打され十日午後零時死亡、犯人の患者はそのまゝ逃走姿を晦ましたので東萊署では萬一を憂慮し搜査に努めてゐる

慶南の產繭增收
第二回豫想

【釜山】慶南第二回の夏秋蠶產繭豫想は成育頗る良好で一萬四千三百廿七石を見込まれ昨年の實收一萬九百石に比較すれば三千四百十六石卽ち三割一分强の增收である

博徒と警官亂鬪
永登浦署で十二名逮捕

【永登浦】十日午後十一時永登浦里支那人宋東玉の所有北面新吉里農場に大規模の支那博徒賭博が開かれてゐるとを聞き込んだ永登浦署金司法主任は直に小池外四名の巡査を帶同現場に馳けつけ取押へんとするや犯人等は屋內にあつた道具等を巡査等に投げつけ隙を見て逃げんと企てたが柔道初段の巡査が勇敢にも屋內に斬込み他の巡査も續いて屋內に入り大格鬪を演じた後宋東盛外五名は逃走したが王有成(三)外十二名を逮捕し嚴重取調べの上それぞれ罰金四十圓に處した

仁川に重油タンク

【仁川】從來當局間に待望久しい重油タンクが今回仁川府木町四丁

水試船 白鷗丸
仁川で竣工式

【仁川】旣報——八日夜仁川に廻航された京畿道水產指導船白鷗丸の竣工式は十二日午前十時半から第一棧橋における修祓式に始り、同船の後月尾島潮湯樂校式場で松本知事主催のもとに擧行された(寫眞は白鷗丸)

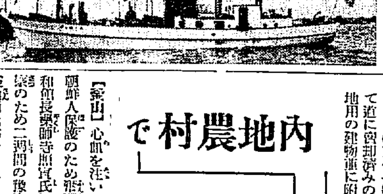

日久米商會主久保田米一氏の英斷により慶源漁港內沿岸官島地帶に新設されたこれが修祓式並に披露の宴を八日午後四時から同所で擧行されたが來賓として永井府尹、芳賀稅關長外官民有力者多數列席頗る盛況を極めた

頑張り通す釜山南濱町の住民
先づ公設市場を取拂へと 强硬な態度で結束

【釜山】五十餘名の借家借地人が移轉補償を要求して立退きを肯諾しないため工事の進捗に大支障を來しつゝある釜山南部幹線道路問題はその後府當局が愈々立退き强制執行の最後的手段をとるまでに深化して來たが十一日午前本府から蛯川警部が來釜し杉山內務課長、臨田用地係、朝倉內務、速水臨港、天賞土木各係主任と會見し幹線道路に關する實施調査を行ひ紛糾する同問題は愈々本格的に動き出して來た、右について立退きの諾否を決定すべき立場に到つた借家借地人側では昨年末府が幹線道路用地に豫定された地域內に昨年十月一千七百圓の府費を投じて建設された南濱公設市場八十坪の上屋を先づ取拂ひ立退きの範を垂れた後に借地借家人に立退きを迫るべきであつて一文の補償金をも入手しない府民にのみ明渡しを要求することは勝手過ぎると主張し强硬な態度をもつて結束してゐるので用地明渡しの紛糾は容易に解決されぬ模樣である

全州の下水工事
七萬圓の工費を 知事の努力で計上

【全州】旣報の通り一時行詰りとなつてゐた全州下水道工事は知事の努力で約七萬圓を九年度に計上される事になつたが右に就き金岡府尹は語る

現在幹線を施工しただけで殆んどその機能を發揮し得ず程の持ち腐れの觀があつたが、愈よ今度七萬圓で大體の工事を終る事となるが、附帶工事に要する金額は十一萬圓で今回はその約七割を施行する譯である

新府尹を迎へ初の仁川府會
教育部會も開き 「至極平凡に議了」

【仁川】永井新府尹を迎へての初回府會は十一日午後一時廿分から府會議事室に廿議員(缺席九名)出席で開き先づ議長の新任挨拶についで鄭議員から會計檢查報告あつて議事に入り▲さきに京仁一等道路敷地として道に賣却濟みの敷地、水原地用の建物並に附屬物(前機關の一部その他)を取毀す▲八年度府歲入出追加豫算案歲入臨時部六、八一三圓(繰越金 歲出臨時部一五〇圓・仁川港開港功勞者表彰費)六、六六三圓(水道使用料前納金より歲入出外現金編入金)を一括上程小野齋外から說明の後審議に入つたが、功勞者表彰候補につき二三の質疑應答あつたのみで原案可決確定し最後に左記五氏を出納檢查員に選任して三時閉會

村田、中條、清田、結城、金成運の各議員

第一教育部會 は府會閉會後開催、仁川商業學校運動場擴張に伴ふ府有地交換案並に八年度第一特別經濟歲入出更正、豫算案を一括上程異議なく可決確定、ついで出納檢查員の改選(加來、王在大石三議員)を行ひ同四時終り引續き第二教育部會に移り、金成運金御奬、李泰副三議員が出納檢查員に選任されて直ちに散會した

內地農村で萬丈の氣を吐く わが半島の青年
育ての親は慈父の如き 昭和館長 藥師寺氏

【釜山】心血を注いで內地渡航の朝鮮人保護のため奮鬪する下關昭和館長藥師寺照寶氏は館內各地視察のため二週間の豫定で十一日朝釜山通過北行したが釜山機關の內務局社會課出張所を訪問の際、昭和三年設立以來同館で世話をした多數の朝鮮人中刻苦勉勵今では花を咲かし實を結びつゝある涙ぐましい幾多の佳話を物語つた

××

平北宣川郡山面里金敬鉉の長男吾均君(三)は釜山運送學校を卒業後昭和五年八月僅か現金一圓餘を資本として同館に泊り込み土工、搬運を働いて約三十圓を貯金したのち藥師寺館長の心配で小倉市船頭町の某・旅館に雇はれ今日では不動產貯金一千圓、朝鮮に持ち五百圓住友銀行に定期三千圓の貯金を有し主人の信用も厚く帳場一切の事務を委任されてゐる程である、又滿洲事變の際には十四、在滿同胞引揚げのため十圓昭和館維持費に十五圓を寄附するなど全く模範的青年なので今秋小倉市旅館組合では金君を舁つて表彰することになつた

××

同君の如きは移動性が多く仕事に永續きせぬ在住朝鮮人のため萬丈の氣を吐くものであつてその他昭和館が斡旋して數年前九州各驛へ紹介した內地醫學見習ひ生は江原道出身の青年がいづれも成績良好で現在では昨年廿六名本年廿七名の青年が內地農村で働き文字通りの汗愛生活をつゞけ最高百圓程度の貯金をするまでになつてゐる

藥師寺氏は前記金君の郷里を訪問して老ひる兩親に面會、同君の安否を傳へた後ち江原道その他各地を視察する筈である

蒲萄實る秋 ——安養の農園にて

【永登浦】處女の乳房のやうな豐麗な形態と秋の爽やかさを表徵する上品な味をもつたブドウの實が房々と熟つてゐます、こゝは安養のブドー園です、安養といへば果物の名產地として知られてゐますが中でもこゝで出來た キャンベルスアーリといふ葡萄は數が少くて果味正に百パーセント、畏くも皇太后陛下に獻上の光榮に浴した優秀なものです

畜牛は須く生飼
大枚二百七十七萬圓餘が 僅か二百十日の間に浮く 慶南で眞劍に獎勵

【釜山】慶南に於ける耕牛飼育の全農家十三萬二千六百六十二戶の內五十二パーセントに當る七萬三千二百三十戶が牛の生飼を實行し飼料の節約と餘剩勞働力の經濟化をはかり極めて良好の成績をあげてゐるが道當局では八年度中に耕牛を飼育する全農家をして全部生飼運動に加入させ農家經濟の合理化を實際上に具現する大方針のもとに計劃をすゝめてゐる、先づ第一着手として各部落單位の畜牛改良組を組織させると共に改良組を母体として明春二月頃生飼品評會を開催し飼料貯藏、乾草捏造、耕牛の愛護等の審査を行ひ成績優秀の農家を表彰する計劃である若し慶南全體に生飼運動が普及された場合には十月から翌年五月まで二百十日間の舍飼期に十三萬二千戶の農家によつて七十九石二千萬貫の飼料が節約され一日十錢の勞銀で二百七十七萬二千圓の費用が現實に節約される結果となり馬鹿にならぬ經濟效果を數字的に示すので道當局では益々生飼普及に努力してゐる

慶南沿岸に大漁旗飜る
鰺やイリコ鰛が 近年にない豊漁

【釜山】秋の鰺漁期に入つた昨今の慶南沿岸は巨濟島近海で七月末から引續き鰺の水揚げが多く既に六百萬尾の漁獲高で一尾平均五錢程度の相場で內地へ移出され十月下旬頃まで漁期が續く見込みである、なほ鎭海灣內から統營沖合に回游するイリコ鰛の漁況も近來稀れな豊漁で一般に市價も高値に賣買されつゝあるので當業者はいづれも不景氣を吹き飛ばす元氣である

地代をとらぬ 有難い佛地主
德を慕ふ小作人 頌德碑を建立す

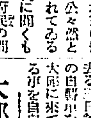

【木浦】資本家や地主の搾取が公々然と行はれてゐる現代に聞くも涙ぐましいエピソードが府民の間に提供された——畑中依一郞君(五)は釜山郵便局工事部木浦駐在技工として卅餘年間一日の如く勤續してゐる熱の男であるが同君は府內竹洞里に三千餘坪の土地を有し朝鮮人五十餘戶に貸地してゐる、同君はこれらの借地人の貧困者から地代をとらぬのみか何彼と世話をしてやるので借地人は同君を慈父のやうに慕ひ恰も親子の間柄を思はせるやうな親密さで麗しい争ひなどの喰ひ入る餘地がない朗らかさである、五十餘戶の借地人は畑中君の善行を永久に記念するために頌德碑を建立し盛大な除幕式を擧行した(寫眞は畑中君)

自轉車泥捕る

【大邱】去る八日午後府內同町を中古自轉車を持つてうろついてゐる擧動不審なものを大邱署員が發見し取調べた所右者は住所不定の劉某得で去る三日釜山府草梁町某ミシン店の自轉車を盜み足跡を晦ますため大邱に來て賣らうとしたものである事を自白

大邱の庭球大會
府尹カップ 金土井組へ

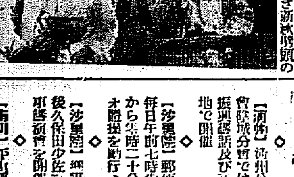

【大邱】氣澄み風爽き新秋時頃の好物として限りなき期待をもつて迎へられた府尹カップ爭奪大邱庭球選手權大會は天氣くなごやかな絕好のコンデイシヨンに惠まれ十日午前九時から東雲町公設コートで華々しく行はれた、参加三十三組七十餘の選士意氣吐んにして熱球白日下に跳躍し本シーズンを飾るに相應しいファインプレイを見せ非常な白熱戰を演じて擾たる府尹カップは金・土井組が獲得した(寫眞は優勝した金・土井組)

大邱の二チーム
神宮競技出場

【大邱】朝鮮神宮競技の野球出場チームとしては一般部にオール大邱、中等學校部に大邱中學校を推薦する旨八日朝鮮體育協會から慶北體育協會あて通知があつた大邱は同中學校を中等學校部に推薦したのは同中學が大朝主催野球大會の南鮮豫選の決勝戰に出場したためである

平澤旭チーム敗る
對仁川穀檢

【平澤】平澤旭チーム對仁川穀物檢查所チームの軟式野球試合を十日午後二時から平澤野球場で開催十A對九で旭チームが惜敗した

旭チーム 勝呂田木重水九田塚 齋朴岩崖臨李李若金 尙部日

旭 573184962

仁川 3041011 1A

9—10

仁川(先)2005020

仁川檢查所 智木木村藤中竹中佐 越松坂木武田大今々

4316589 72

試合時間一時間四十分

大邱覆審法院 檢事長 川村氏着任

【大邱】新任大邱覆審法院檢事長河村重水氏は十日着任、十一日朝初登廳したが檢事長室に納つた氏を訪へば語る

着任したばかりで感想はない、これから街も廻つて見、諸氏にも會つた上でゆるゆる抱負も語らして貰はう

なほ、氏は同日午前中廳內の挨拶を終へ、午後は府內各方面を歷訪着任の挨拶廻りをした(寫眞は川村檢事長)

仁川の慰靈祭

【仁川】滿洲事變戰歿者および岸原上等兵の慰靈祭は故岸原上等兵の一周忌を期し十日午後一時から府內寺町淨土宗明照寺で執行、金子大佐の時局に關する講演あつて同三時散會したが永井府尹を始め向井、村田正副軍分會長その他官民多數參列した

自轉車の檢查

【水原】郡廳では十一日から三日間南門と北門の二ヶ所に郡吏員を派遣し自轉車の車體と鑑札の臨時檢査を行つたが成績頗る良好である、なほ引續き郡內各面で檢査を行ふ筈

あの街この街

◇【浦項】慶州公立農業學校々友會慶州分會では去る五日間慶州村振興講話及び活動寫眞大會を各地で開催

◇【沙里院】郵便局では一日から毎日午前七時半から八時迄正午から零時二十分までの二回ラヂオ體操を勵行、士氣を鼓舞

◇【沙里院】郷軍分會では十日午後久保田少佐を招聘武術館で軍事講演會を開催盛會

◇【南川】平山郡細谷面香湖里農中吉光氏(二六)は元朝鮮步兵隊の下士官であつたが武裝移民に選ばれ九日出發

神宮競技 黄海道豫選大會
百餘の健兒躍動

【海州】黄海道體育協會主催第九回朝鮮神宮競技黄海道陸上競技豫選大會は十日午前九時から海州高普グラウンドで舉行、道内各郡選拔の約百名の健兒が何れも榮冠を目指して火花を散らす大接戰を演じ盛況裡に終始した各種勝の第一位成績左の通り

◇トラックの部

▲百米 金滋俊（海州）一一秒四▲二百米金滋俊（海州）二三秒九▲四百米李基鉢（海州）五五秒一▲八百米李基鉢（海州）二分九秒八▲千五百米朴龍福（海州）四分三五秒六▲五千米鄭圭元（沙里院農）一七分五八秒七▲一萬米金桂淳（海州）三八分二九秒

◇フキルドの部

▲走巾跳石川太郎（海州高）六米一五▲砲丸投池田勝（安州）一二米七四▲走高跳李泰完（海州）一米六五▲圓盤投石川太郎（海州高）三三米五五▲三段跳石川太郎（海高）一三米一三▲槍投張鈴允（延白）三八米一〇

平北道の陸上競技
新記錄二つ

【新義州】平北陸上競技選手權大會はかねて朝鮮神宮競技豫選大會をかね十日新義州中學校で舉行二つの新記錄を出した

▲走高跳 中島原君が自己の記錄を破つて二メートル七六
▲八百メートルリレー 定州チームが一分四十三秒十分の一で大會の記錄一分四十四秒を破る

海州軟式戰
三回目の戰績

【海州】第一回海州軟式野球大會第三日目以後の成績は左の通り

▲遞友對實業―九對八にて實業勝
▲内務對郡廳―十一A對十にて内務勝
▲病院對法院―八對六にて法院勝

なほ内務對實業戰は九日没のため五回でドロンゲームとなり十一日午後五時からその繼續戰、十二日午後四時優勝戰を舉行

海州送別テニス

【海州】全南地方課長へ榮轉の前黄海道學務課長林勝壽氏の送別テニス會は十日午後三時春秋コートで舉行、終つて南山ホテルで送別宴を張つた戰績は左の通り

金九、韓尚0―3福山、山田
林、礒部3―0江藤、翠屋
山本、堀田0―3黑木、鈴木
古賀、淺尾0―3上村、福山
山本、林3―1翠屋、鈴木
田中、林3―1上村、安藤
山崎、村田3―0白濱、伊藤
金九、山田1―3黑木、韓尚
福山、礒部3―0古賀、堀田
田中、林3―2山崎、村田

三都市對抗競技
新記錄も續出して 興南元山を破る

【元山】第八回咸南都市對抗陸上競技大會は秋晴れの十一日午前十時から元中グラウンドで開催この日咸興軍の出場なく興南對元山の對抗競技で定刻入場式を行ひ挨拶の後ち直ちに競技に移りフイルドで元山の小林十一米七十の咸南新記錄を示せばトラックで興南八百米繼走に一分三十八秒八（元山一分三十八秒九）の新記錄を出すなど頗る高調した競技を演じ兩軍力鬪左の得點で惜しくも元山敗る

◇興南 百米五、砲丸三、千五百米五、走巾跳二、四百米三、槍投三、走高跳三、一萬米五、圓盤三、八百米繼走三合計三五◇元山 百米一、砲丸三、千五百米一、走巾四、四百米三、槍投三、走高跳三、一萬米一、圓盤三、八百米繼走二、合計二四

なほ各種目別成績左の通り

◇百米一着（同）興南 野村三郎十一秒八二着（同）野田米作三着（元山）田中麥孝
◇千五百米一着 興南 柳長春四分二七秒二着（同）黃進四三着（元山）崔德千
◇四百米一着（興南）岩崎市三郎五十五秒二二着（元山）江原克己三着（同）高基福
◇一萬米一着（興南）柳長春卅五分七秒五二着（同）黃河三着越成洙
◇八百米繼走一等興南一分三十八秒
◇砲丸一等（元山）小林貞代次十一米七〇二等（興南）福島竜二十一米二六
◇走幅跳一等（元山）小寺溢夫六米一八二等（興南）井川三郎
◇槍投一等（興南）久保田四九米五一二等（元山）
◇走高跳一等（興南）井川一米七〇二等（元山）小寺
◇圓盤一等（興南）三一米四七、二等（元山）西野

沙里院署射擊會

【沙里院】沙里院署の秋季射擊會は十一日午前九時から鷹山里で開催參加者五十名中平均點十四點五分一毅平均二點九分の成績であつた三等迄の入賞者は左の通り
一等三八點李英培、二等三六點竹原部長、三等三五點柳光珠

新幕老童軟式野球戰

【新幕】新幕體育協會主催東部六郡老童軟式野球大會は京日、朝新兩支局後援で來る十七日鐵道グラウンドで舉行

川内里市民運動會

【高原】文川郡川内里小野田セメント製造株式會社では十月五日第六回川内里市民大運動會を兼ねて陸上競技大會を開催することになつた川内里市民一同の參加を求め未曾有の大々的運動會で經費その他三千圓を投じ一般市民、職工の夜の慰勞には内鮮人別の映畫を招待し無料觀覽に供する外各地の取引先たる顧客をも來川を求め四五十人の人出を豫想され前人氣は素晴らしいものである

昭和水利の地元農民蹶起す
産米制限に反對し 悲壯な氣勢をあぐ

【平壤】農林省當局に於ける外地産米制限統制計畫による犧牲を懸念されるに至つた朝鮮一の昭和水利の豫定地域内の農民は大不安を感じ地元民大會を開き昭和水利實現の運動を擧げることになり十一日その第一聲として安州、新安州の各新聞支局記者團來團、昭和水利創立事務所、平南道廳關係當局を歷訪して陳情し盡力を依頼した

江原自動車協會總會

【春川】江原道自動車協會では第四回總會を過般の地内金剛公會堂で開催、一般財界不況に伴ふ對米價暴騰によるガソリンを始め自動車必需品の騰貴的騰勢に加ふるに賃金値下げ斷行の三重の苦手で難境にあへいでゐる折柄とて諸案を審議すべく八日午前九時半から開催、川島道保安課長外陪接關係各課長、鐵道局平林、岬合署松崎理事長土井京城協會長並に會員二十餘名出席、會務報告の後ち警察部長演示（川島保安課長代）鐵道局長演示（平林書記）について會長以下の役員改選に入り、先づ議長指名で銓衡委員七名の詮衡に依つて、會長に村上九八郎氏やがて副會長に進中氏以下選任、假議長警察部長、川島保安課長、三浦土木課長、岡田北鮮課長等に推戴しそれより自動車に對する陳情の方法を協議決定休憩後、午後零時四十分再開種當披露の後議事に入り第一項有效議、復興起有財點にて不振を汗へ送金兩立したが結局保留で納まり、ついで齒科自家用營業者を加入せしむることに決定、各地提案事項を審議、午後五時半閉會、七時から長安寺ホテルで慰勞宴を催した

十艘の密輸船 また大暴れ
警備船に散々投石 二名の犧牲を出す

【安東縣】十日午後十一時四十分頃鴨綠江下流七百米の地點に十餘艘の密輸船の遡江中を發見した安東稅關では七名の監視吏乘組出動逮捕に向つたところ、密輸船は艇が近づくとみるや投石をはじめ艇の窓硝子を散々破り稅關水夫孫茂林君(三)は狼狽の餘り河中に墜落、行方不明になり、稅關吏猿渡信夫氏は顔面に負傷し、目下安東滿鐵病院に入院加療中であるが、最近密輸ギャング横行に稅關當局では對策を研究中

塵積つて 山を築く
勤儉貯蓄の村 實情に聽く

【咸興】甲山郡惠山面石岩里は戸數僅に三十七戸の山間部落であるが里民は勤儉貯蓄の美風に富み大正十五年以來四種の貯蓄組合を組織―

勤風勤儉貯蓄組合は大正十五年七月設立、會員十五名で一千八百圓▲相互會は昭和四年一月一日設立、會員十二名で百圓▲殖産貯蓄組合は本年二月一日設立十七名で四十圓▲婦人貯蓄組合は昨年十月十五日創立、三十二名で六十五圓の貯蓄高を示してゐるが就中最も成績をあげてゐる勤風勤儉貯蓄組合の如き設立の當時全會員一圓宛を醵出し翌月からは毎月莞筵の製造販賣で毎月各人三十錢の醵出を三年間續けその後は年末三十錢の出資を續けて今日の好成績を示すに至つたものである

興南公普校
年度内に實現

【興南】總戸數六千二百八十二戸の興南邑は三千百八十二戸の朝鮮人戸數に本年の就學年齡兒數一千二百十七名を有しこの内三百十二人は西湖公普に他は邑内興興里、九龍里の私立學校數個所に收容してゐる現狀から公立普通學校の設置は同邑多年の要望であるが野口朝窒社長の寄附金五千圓に一般の寄附金一萬五百七十二圓餘を加へ▲學校費支出三千八百九十三圓三十二錢▲開學後の授業料四百八十圓▲道費補助費三千六百八十餘圓▲合計一萬五千六百二十八圓六十錢の豫算で邑の所有地二千百坪を貸借し▲校舍建築費一萬一千八十九圓八十六錢▲教員舍宅建築費一千四圓雜給、需要費、その他雜費八百六十七圓四十五錢▲一般設備費一千四百圓▲整地費一千二百七十一圓二十七錢の公立普通學校設立を樹立し本年度内に實現の見込である

滿洲目指す 干魚は躍る
生れた輸出組合 「元山で創立總會」

【元山】咸南に鹽干魚の滿洲輸出を目的とする咸南鹽干魚輸出組合では九日午後一時から商工會議所樓上で發起人會を開催、創立總會に移り組合成立、本年度の事業計畫は鹽干魚二千五百噸、鹽鯖一千噸、輸出を目標にこれが製造販賣をなすこととなり、これに伴ふ資金に販賣取引の方法等も既に具體案を得、愈よ活動を開始する段取りとなつた、なほ組合は將來法人組織に變更する計畫で地方當局に道水産會等から補助金が交附される筈で組合設荷の運賃も或條件の下に特別の恩典がある筈、役員は左の通り
組合長 鮎谷愛介、副組合長 殿記萬、理事 加納竹蔵

新興鐵道の性能試驗

【咸興】普通營業線に變更すべく全線に大改良工事を加へた新興鐵道のインクラインは鐵道局監督課鈴木、三四九技師外三氏により八月廿七日から三十一日まで細密な檢査を施行、松興里第一トンネル下方、白岩山南北の急傾斜は特にキャッチ・カーのみを通過し索引用ロープを切斷して安全裝置の性能試驗を行つた結果は僅二吋で完全に停車し更に貨車を連結し三噸乃至十噸のレールを滿載して行つた同樣の試驗も頗る好成績で旅客輸送にも何等危險を伴はぬことが明瞭となつた

金剛探勝路
復舊工事完成

【内金剛】既報、洪水のため全滅した山内及び探勝道路はかねて當局並に地元民の大車輪の復舊工事で全く復舊した

なんと三倍の高値
内地産の凶作から 朝鮮の苹果有卦に入る "秋の明朗譜一つ"

【咸興】秋の朝鮮明朗譜である。朝鮮物産協會の近信によれば今年北海道や青森地方の不作に幸せられて大阪における朝鮮苹果は昨年の三倍といふ素晴しい高値を示してゐる

苹果の大阪入荷は目下青森、函島、長野、朝鮮物の混及び相でであるが八月三十日の出荷價は▲青森物は四貫二百匁で最高三圓三十錢、最低一圓八十錢の平均二圓五十錢、朝鮮物は三貫匁で最高三圓五十錢最低二圓の平均二圓五十錢と前後の差を示し二十五日初入荷を見た大邱物の紅玉は三貫匁最高五圓八十錢最低二圓八十錢で平均四圓五十錢とは産地でさへ呆然自失の高値でありこの好調は當分持續の見込とあるから愈々景氣

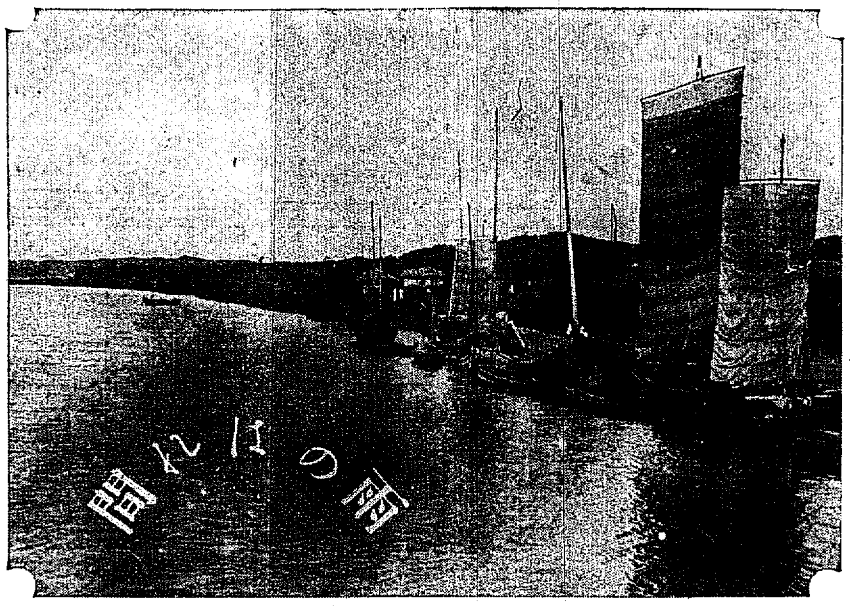

感傷の秋の悲劇
失戀の女給 天國にあこがれ 「服毒自殺を企つ」

【平壤】花咲く時を待たでまゝならぬ戀の所爲なさに華やかに若命を散らさうとした女給が毒を飲んで天國行きを急いだ―平南中和郡中和面江西里生れ府内南門町ツタエこと宋賢順(二〇)は二ケ月程前にミカドカフエーに雇はれ七十五圓で住み込んでゐたが前に働いたギオン時代から突入女給で愚下良の若者を躍らせてゐたが前に働いたギオン時代から的會社の内地人青年と因りない仲になり添ふ事も樂しんでゐたが最近會社の監督が嚴重で逢ふ事もまゝにならぬのを悲觀の餘り去る十日夜、酒の調子が悪いといつて早く床に着つたが十一日午前一時半頃になり同僚の女給等が騷ぎ大騒ぎとなり醫師を迎へて手當を加へたが多量の服毒で昏睡狀態をつゞけてゐる生命は取止めるらしい

失業男の投身自殺

【元山】十日午後三時頃府内通り丸中製函所の前の岸壁から投身自殺を企てたものがあり折柄通り合せた府内楊下洞李長錫君(二七)が海中に飛込み救助した、右は京畿道加平郡外西面上泉里李長秀(二八)で海岸通り六丁目大東旅館に宿泊職口を探してゐたが、見つからず悲觀の末自殺を圖つたものと判明

船員の投身
死體は漂着

【元山】島根縣生れ市内春日町佐々木徳三郎氏傭船七榮丸船員山田清之助(三)は過般同船が下關から元山へ廻航の途中元山を目の前にした濃口萬歲半島附近に差しかゝつた際突然入水自殺を遂げ爾來死體捜査中のところ九日朝同附近新島海の岩間に漂着してゐるのを島民が發見した

咸南の初等校長會議

【元山】咸南永興以南公私立初等學校長會議は十一日午前九時から三日間元山第一公普で知事、内務部長、學務課長外學務關係當局臨席の下に開會出席各學校長五十餘名で第一日は訓示、指示及び注意事項第二日は懇談事項第三日は希望及協議事項の日程となつてゐる

悩む男女
家出が增加

【咸興】秋の訪れと共に家出人がメッキリ增加し咸興署へ人事係に搜査保護、取押へ等が毎日三、四件平均に提出され係官は多忙をきはめてゐる

▲咸州郡下岐川面興里一八番地洪大賢長男の要金貴(一九)は七日午後九時頃無斷家出した▲京城府新町貸座敷業德月樓抱妓李菊子こと松本富士子(二三)は十日午後四時頃無斷家出した行方不明でゐる形跡があり咸興府内に逃げ込んでゐる形跡があり十一日取押へ方を咸興署に願出た

内妻を刺し殺す
情痴に狂ふ男の悲兇劇

【平壤】平南成川郡成川面永興里三川鐵山坑夫平壤生れ金鶴彦(二七)は十日午後六時半頃内縁の妻平北大館生れ崔貴爽(二〇)と嫉妬喧嘩の末西洋鋏で頸部、胸部等數ケ所を刺し逃走を企てたのを所轄署員に逮捕されたが被害者は間もなく死亡した

都市計畫を前に 羅津の水道實現
差當り三萬の人口を目標に ちかく滿鐵で起工

羅津の大都市計畫はすでに約束されてゐるが、差當つて三萬人を目標とする水道新設が決定、滿鐵によつて起工されることになつた、これは船舶給水と滿鐵從業員の用水を目的としその他一般市民に給水する計畫である。水源地は羅津より約一里奥の地點で工事完了の上は水道會社を設立するはず

原州繁榮會決議

【原州】繁榮會では去る九日公會堂に官民有志百餘名集合、繁榮策を協議し左の如く決議した
▲原州民は官民一致步調を取つて原州發展に盡力すること▲毎月十日毎一定の場所に集合して計畫を立て、施設の宣傳

江海を狹んで領域を爭ふ
無暴な滿洲官憲に 我方はきつく抗議

【新義州】平北道では過般來滿洲國官憲が鴨綠江下流薪島神合の灘を自國の領域として砂採を採取せしめ且採取船から採取金を徵收してゐるのを知りこれが不當を破談に及んだところ滿洲國側は自國の領域だと頑張り抗議的異議を申立てたので兩官憲の間に目下紛爭が起つてゐるが當局は近く同地の明らかに朝鮮側のものなることを通達するはずである

滿洲教育視察團

【咸興】朝鮮教育會主催滿洲國視察團に咸南初等學校から元山第一公普校長末岡政樹、北青和新普公普校長、佐々木一郎の兩氏が參加することになつた、同視察團は來る廿三日羅南發滿洲國一圓を觀察し十月十日新義州で解散する

咸北道廳に協勵團
發會式舉行

【羅南】咸北道では地方課の肝煎で廳内三十歲以下の職員百三十六名を網羅して協勵團を組織、咸北道協勵團と命名、廿日午後一時道廳會議室で發會式を舉行團長に地方課長の挨拶について副團長の選擧に移り、田中產業課長就任、團則官制その他あつて、宮永知事の訓示で午後二時半閉會した、なほ協勵團では、來る十五日から二ケ月間元師範學校跡舍屋で社會經濟講習會を開催するはず

元山の府勢擴張
質よりも量を採り 府民の負擔は加重せん ―いたし痒しの態―

【咸興】人の振興を頭痛に病むではないが十月一日から德源郡赤田面の一部カケ里に行政區域を擴張し戸數一千八百四十七戸、人口八千七百九十一人を增加して一躍北鮮第一の大都會化する元山府の今後は新編入區域が殆ど細民部落であるが殆んど全部が細民部落なるため徴收關係から見れば全く痛し痒しの態、即ち普通なら一圓五十錢の戸別稅にその百分の四十五以内の戸別割を賦課したものが五錢、戸別稅各二圓の家屋稅を課せられるので租稅負擔を增大する筈部落の新區域では家屋稅とても滿足に負擔しさうにないから勢ひ府民の負擔が加重される上に多少なりとも都市的施設は行はねばならず府民は北鮮第一の名だけに滿足して實より名を採つた結果に終るらしい

人の動き

▲永島平壤地方法院檢事正 十一日管州、鎭南浦地方へ
▲工藤三次郎氏（新任朝鮮貿易協會理事）十二日平壤發赴任
▲栗田鶴三氏（平壤專賣局長）十日、田から歸來
▲ハルビン北鮮視察團一行十二名九日雄基視察一泊十日羅津へ
▲岡村平壤朝鮮神宮宮司 十一日元山へ
▲新尾咸北平任 釘山鐵道事務所十一日内地から歸來
▲片岡同前朝鮮主任 同上
▲岡田東元興長 十五日午後二時着任の筈
▲牛島參議官 金沙邑長拝堂九日赴任十日就執行

難破船

◇……厄日去つてヤット秋らしい空を仰げばまだ殘暑襲、妄念の雨は非常時降り
◇……大海嘯さへ色をかへ曾孫觀族と思つた魚はお念佛唱へて鼠を切るこれ西湖津沿岸の非常時
◇……漁鑑を抑へて漁夫の利を占めようなんて、不心得千萬な隣國の官憲、祖國人なればこそ非を悟るに三ケ月
◇……市民大會の奧の手、出すつもりで出さず、寄附の値上げにどうやら成功、琢磨氏の兵法は泣けども既はずして勝つ
◇……こなた死民の代表は辭表を束にして突き出す、一時お預けで心配はなく、シヨに芝居の妙味はあり

ヒンター
一歩進んだ皮膚病藥
キタナイ不快な
田虫・水虫・いんきん
湿疹・とびひ・にきび
ふきでもの・はたけ
その他の皮膚病に用ひて獨特の治癬効果を發揮するヒンターを論より證據スグ實効を試されよ！
ヒンターは從來の擦込し易き水劑と異り、クリーム狀なれば効果永續し、少しの刺戟もなく、皮膚の深部に吸收されますから短時日に効果を現します。
主効
たむし・みづむし・いんきん・たゞれ・かぶれ・あせも・ふきでもの・しつ・ひぜん・くさ・とびひ・はたけ・なまづ・かみそりかぶれ・其他一切の皮膚病に
寶丹本舗 守田治兵衛
本店 東京市下谷區池之端仲町
支店 大阪市南區長堀橋筋二丁目
▽定價三十錢 五十錢 一圓

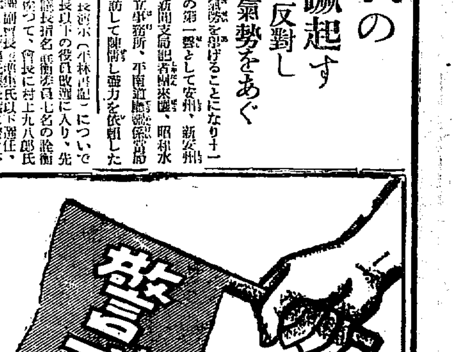
危險!! 惡疫各地に流行す！ 寶丹活用の時！
懷中藥 キメ本位
消化・殺菌・救急の三大特長を具備する
寶丹
寶丹は他の一時的の清涼劑と異りその卓絶せる藥効を以て永年の信用を博しております。惡疫流行の危險期に際して家庭に、旅行に必備の護身藥として又不時の救急藥として各位の盛んなる御活用を御すゝめいたします。
●定價 二十錢 一圓 三十錢 二圓 五十錢 三圓 ○各藥店にあり
寶丹の活用は
◇旅行散步に寶丹
◇惡疫流行に寶丹
◇疲勞倦怠に寶丹
◇腹痛吐瀉に寶丹
◇船車の醉に寶丹
◇過飲過食に寶丹
◇消化不良に寶丹
◇氣付藥に寶丹
◇時候中りに寶丹
◇頭痛眩暈に寶丹
本舗 守田治兵衛 東京・大阪

皮膚病に
皮膚に吸收し易く寄生菌蟲殺滅の合理的新劑
刺戟せずに速に「か・ゆ・み」を止め
アスター
氣持よく治すのが本劑の特色
主効 △田虫 △水虫 △はたけ △いんきん △たゞれ △しらくも △くさ △ひぜん △吹出もの
定價 三十五錢 一圓
各藥店にあり
發賣 丹平商會

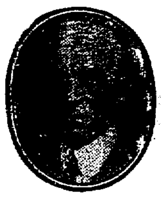

健實な取引に就いて

自動車の販賣上吾々が御斷りする事が二、三あります。吾々は販賣と云ふ事は尊重しますが、併し取引は公明正大に行ひ且顧客の信用を得る事も亦切望して已まないのであります

他社製の車に對し批評がましい事を云つて誰方にも惡感を懷かせるやうな事は御斷りの第一番であります。吾々はフォード自動車がどんな車であつて又どの位役に立つかをよく知つてゐますから此事に就いては何時でも詳しく申上げる用意があります。乍併、他車の缺陷に就いて蔭口をきくことなどは吾々にとつて餘計な事だと思ひます

吾々は常に購入者に向つて如何にすれば御爲めになるかを實證して、自動車の理解ある購入方法を御奬めする事に全力を注いで來ました。善良な製造家が欲しがつてゐる一切のものは品質に目が利く顧客であります。惡い製品に限つて陋劣な販賣手段を要するものであると云ふ事は理解のある購入者は直ぐ御判りになるでせう

又、吾々は下取り商賣に於て往々行はれる奸策を忌避します。即ち下取値段を一面では大變有利に見せ掛け、他面に於て顧客から其利益を吐出させるやうな事は好みません。フォード自動車の下取價値は一般に高いのですが、併し虚僞的に高い見積りをしてまでも販賣を獲得したくはありません、さもないと購入者に迷惑を及ぼすかも知れません。フォード特約販賣店では價値本位で中古車を頂戴しますが、ひどく値切つたり或は昔の物々交換式な取引はしません

世間には人々に無代で物を與へるやうに思はせる方法は澤山あります。併し今の世では實際に只で物を手に入れる人は一人もありません。價値に對しては價値を拂はねばなりません。では價値と價値とを交換する確實な途は何かと申せば先づ第一に皆さんが進んで此法則を認めてお取引をなさるのであります。そして第二には斯樣な主義一點張りの會社と取引をなさることであります

吾々は**フォードV8型**が最善、最經濟、最低廉車であることを皆さんに繰返し耳八ケ間敷申上げるのは好みません。斯樣な言は色々な自動車が主張してゐます。併し是等の主張が悉く眞實とは云ひ得ないのは判り切つた事です。驗て之等の主張や誇大な形容詞や、凡てヒステリー的な廣告は夫々知らず知らずの間に自然消滅をする時期が到來するのです。これ私自身は敢て事實を選ぶ所以であります

新**フォードV8型**は**フォード**會社が製作した車の内で最良品であると吾々は申すのであります

フォード八氣筒車は氣筒數の少ない車と同じやうに運轉費が經濟であると吾々は申します

フォード會社は良い車の製作者として知られ且新車は其均衡が良くとれた多數の善い特質によつて今日迄に製作された**フォード**車各種の首位に据ゑる事が出來ると吾々は申すのであります

誰方でも是等の主義方針を御認めの上御取引下されば必ずや吾々の言葉は公明正大であり**フォード**製品の品質は優秀無比である事が御判りになるでせう。經濟、運轉及び持久等に就いて吾々が申す事は何所へ出してもゆるぎが無いのであります

ヘンリー　フォード

Henry Ford

虫下し マクニン

マクニン錠
副作用なく安全に排虫
（定價）三十錠七十五錢

マクニンゼリー
お子達にはお菓子
（定價）二十錠一円二十錢

ヤ美マクニン錠
安い甘い飲み良い
大人・一回

M—25

東洋第一

花王石鹼（カオーセッケン）

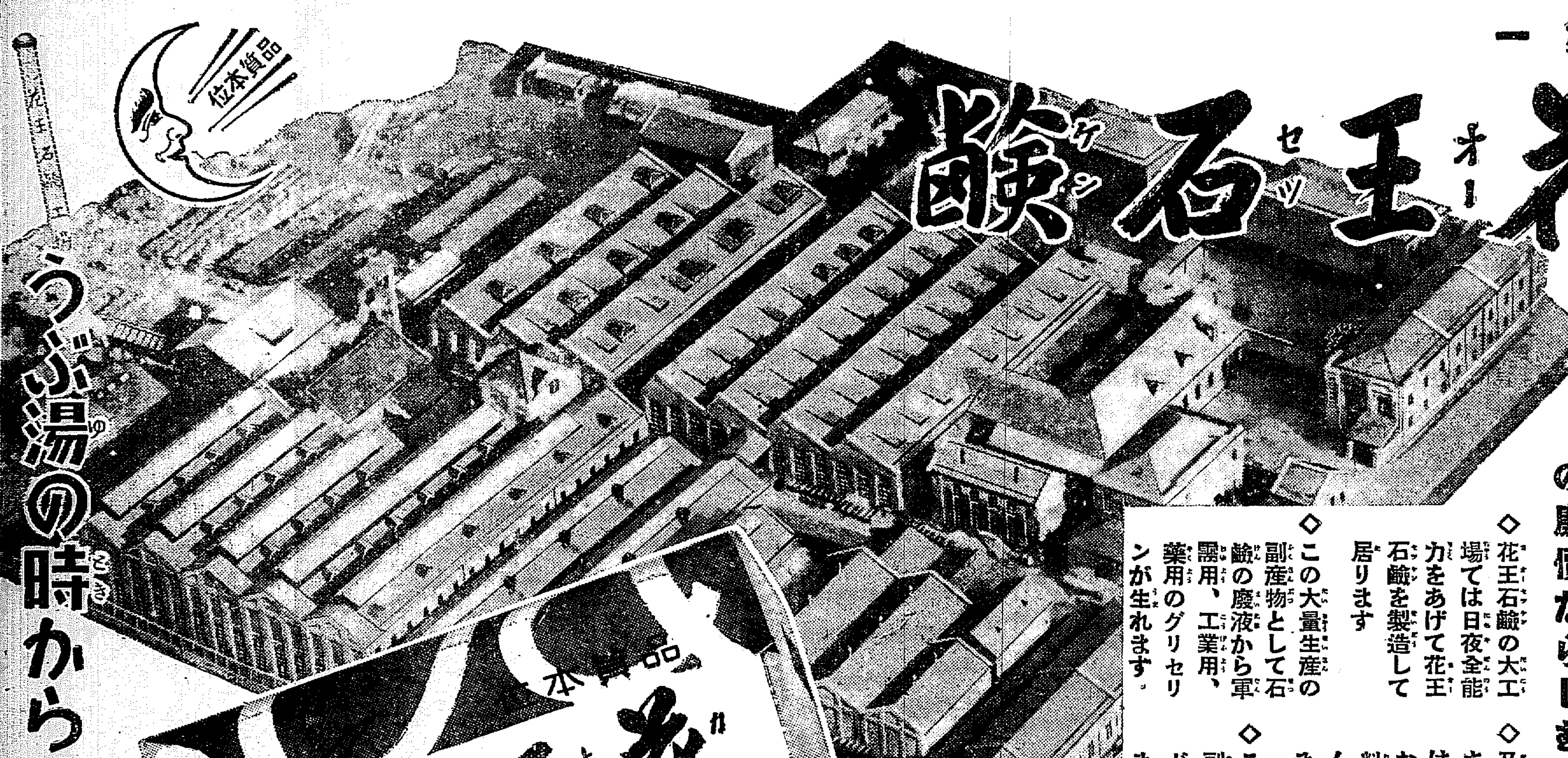

この品質！この廉價！

副産物の活躍がこの良品をこの廉價ならしむる所以です！

◇花王石鹼の大工場では日夜全能力をあげて花王石鹼を製造して居ります

◇又石鹼原料のうちの椰子油からはバタ代用品やお菓子に使ふ食料油エコナがたくさん生産されます

◇この大量生産の副産物として石鹼の廢液から軍需用、工業用、藥用のグリセリンが生れます。

◇これらの重要な副産物が市場でドン〱活躍しますので花王石鹼はこの上なしの品質にも拘らず原價以下の廉價で差上げることが出來るのです

◇花王石鹼は御使用者本位の搾煉法で製造しますから要る丈け溶けてムダ減りせず最後の一片まで同じ樣に使へ洗つたあとにヌラ〱を殘さずサッパリとお肌をとゝのへます

うぶ湯の時から花王石鹼（カオーセッケン）

純粹度九九・四%

東京・花王石鹼株式會社長瀨商會・大阪

釜山出帆（北九州商船釜山出張所）
博多直行 珠丸 毎日午後九時
對馬、壹岐、博多行 ?丸 八月二十五日八日十一日十四日十七日二十日
對馬、壹岐、長崎行 ?丸 八月四日九月十四日十九日二十四日二十九日

仁川出帆（代理店日鮮海運會社）
博多佐世保、長崎、三角、鹿兒島行 第七原田丸 八月卅一日　山東丸 九月廿一日　第七原田丸 九月十一日
大連直行 山東丸 八月廿三日　第七原田丸 九月三日　九月十三日　九月廿三日

鎭南浦出帆（代理店日鮮海運會社）
仁川、博多、長崎、三角、鹿兒島行 山東丸 八月廿九日　第七原田丸 九月十九日　九月廿九日

新義州・安東出帆（代理店日鮮海運會社）
鎭南浦、仁川、博多、三角、鹿兒島行 山東丸 八月廿八日　第七原田丸 九月八日　九月十八日　九月廿八日
天候及荷時關係ニテ延發スルコトアルベシ
▲印船客取扱中止
仁川府本町四丁目二番地内（日鮮ビルデイング）日鮮海運株式會社 電話四五〇番・一〇八番

鳴谷汽船臨時出帆
朝鮮總督府命令航路
朝鮮北海道大連線
鎭南浦出帆（代理店日鮮海運株式會社）電話五三九

裏日本北海道行 日本海丸 九月六日　天海丸 九月十八日　朝海丸 八月廿九日

仁川出帆（代理店日鮮海運株式會社 電話四二〇）
大連直行 日本海丸 八月卅一日　天海丸 九月十二日　朝海丸 八月廿三日
裏日本北海道行 日本海丸 九月八日　天海丸 九月二十日　朝海丸 八月廿九日・八月卅一日

群山出帆（代理店群山海運株式會社 電話一四〇）
裏日本北海道行 日本海丸 月　日　天海丸 八月十六日　朝海丸 月　日

木浦出帆（代理店木浦海運 電話八五四）
裏日本北海道行 日本海丸 月　日　天海丸 八月十七日　朝海丸 月　日

釜山出帆（代理店釜山海運 電話四〇〇八）
裏日本北海道行 日本海丸 月　日　天海丸 八月十九日　朝海丸 月　日

浦項出帆（代理店浦項海運 電話一三）
裏日本北海道行 日本海丸 月　日　天海丸 八月廿日　朝海丸 月　日

朝鮮總督府新潟縣新潟市命令航路
新潟北鮮線北道線海

新潟出帆
笠戸丸 月　日　笠戸丸 月　日

元山出帆（代理店國際通運 電話二三）
笠戸丸 八月廿二日　笠戸丸 月　日

西湖津出帆（代理店西湖津國際通運）
笠戸丸 八月廿三日　笠戸丸 月　日

城津出帆（代理店北鮮通運 電話一三）
笠戸丸 八月廿四日　笠戸丸 月　日

清津出帆（代理店北鮮通運 電話一八）
笠戸丸 八月廿五日　笠戸丸 月　日

雄基出帆（代理店北鮮通運支店）
笠戸丸 八月廿六日　笠戸丸 月　日

新潟—雄基清津—直行航路
新潟 毎月三ノ日發　雄基 毎月五ノ日發　清津 毎月五ノ日發　雄基 毎月八ノ日發　新潟 毎月九ノ日發

就航船 鮮海丸
新潟 毎日一ノ日發
貨客船（三二〇〇噸）
仁川府本町四丁目二
鳴谷汽船株式會社
仁川出張所
電話五〇・一〇八番

朝鮮郵船定期出帆
◎客貨低廉船中食事附
△印ハ船客御斷リ
東京行 西鮮 △大海丸 仁川六日　群山九日　木浦十日　下關—大阪—名古屋—清水—横濱寄港
東京行 北鮮 △江原丸 仁川十六日　群山二十日　木浦二十一日　下關—阪神—名古屋—横濱寄港
長白山丸 清津十月一日　元山五日　釜山五日
名古屋行 北鮮 金剛山丸 雄基二日　清津三日　元山四日　博多—門司—阪神—武豐寄港
○急行船 名古屋直行—清水—
笠山丸 雄基十三日　清津十四日
○臨時東亞勸業部御用船 △佐賀丸 清津三日　元山四日　釜山五日　門司—廣島—阪神—武豐寄港
大阪行 西鮮 京畿丸 清津一日　元山三日　釜山五日　博多—下關—神戸
咸江丸 仁川三日　群山四日　木浦五日
關門丸 仁川三日　群山四日　木浦五日
敦賀行 長白山丸 雄基三日　清津四日　元山五日　新潟—舞鶴—境—敦賀寄港
伏木七尾行 清津丸 元山三日　城津三日　敦賀直行　新潟延長
浦鹽行 咸城丸 雄基二日　清津二日　元山三日　城津—雄基寄港
浦鹽丸 雄基三日　元山三日　清津三日　城津寄港
注文津行 長崎—巨濟—大浦寄港　彦川丸 元山一四日　釜山一五日
鹿兒島行 博多—長崎寄港　咸南丸 元山一四日　釜山一五日　平安丸 仁川一四日　博多直行
上海青島行 咸江丸 仁川二日　木浦四日　釜山五日
青島行 安東—芝罘—大連 平安丸 仁川十五日　南浦十二日　釜山三日
大連行 會寧丸 仁川二日　鎭南浦三日
平安丸 仁川六日　鎭南浦元日
咸江丸 仁川六日　大連直行
▲右ノ外臨時配船ヲ配船致シ取計ヒ居リマス

日本郵船定期出帆
歐洲行 香取丸 横濱 九月一六日　神戸 九月二〇日　門司 九月二二日
米國行 照國丸 横濱 九月一二日　神戸 九月一四日
濠洲行 熱田丸 横濱 九月一五日　神戸 九月二八日　長崎 九月二八日
京城南大門通リ五ノ一
朝鮮郵船株式會社
代表電話本局四一九五番
釜山支店 大倉町 電話長四〇三番
元山支店 海岸通 電話長一三四番
仁川出張所 港町 電話長三五一番
京城代理店 朝鮮運送會社 電話本局四七〇〇番
仁川代理店 國際通運支店
群山代理店 群山海運會社
木浦代理店 國際通運支店
浦項代理店 大通回漕店
元山代理店 國際通運支店
城津代理店 國際通運支店
清津代理店 國際通運支店
雄基代理店 國際通運支店

阿波共同汽船仁川出帆
威海衛、芝罘、大連行 利通號 九月十一日午後一時出帆　九月十二日午前十一時入港
海威衛、芝罘、大連行 第三共同丸 九月十四日午前　九月十六日午前 出帆・入港
鎭南浦、大連、天津行 長山丸
●朝鮮線主要港ニテ客貨物連絡
●東京運送取扱店 ジャパン・ツーリスト・ビューロー案内所
九月二十日午後入港　九月廿一日午前出帆
仁川海岸町四
代理店 野口商會
電話 二四番・二七三番

事變記念日をトして 滿洲國顛覆を企つ
南京政府抗日反滿運動の全貌
首魁捕はれて暴露す

【新京十二日發聯合】滿洲國警務局は去る八月十一日奉天省莊河縣大孤山において滿洲國瓦房店國境警察隊小島隊長、王警士を射殺逃走せんとした犯人山東省濟南府遼寧縣生れ中華民國陸軍中校遊擊軍事特務委員長戴□(三)及び山東省濟南府龍口縣生れ大連沙河口在住中華民國陸軍中校遊擊軍事特務委員孫振東(三)を逮捕、嚴重なる訊問を重ねての自白に基き約一ヶ月に亘る調査の結果、この程軍事特務委員を前衞分子とする南京政府の徹底的長期抗日反滿運動の全貌と、滿洲事變第二周年記念日をトし敢行せんとした恐るべき陰謀が發覺するに至り、全滿特務機關を動員しこれ等ら全滿に張られた反滿抗日分子の全部的檢擧に沒頭してゐるが既に國境警察隊員射殺犯人の自供により判明せる南京政府の反滿抗日工作大陰謀の全貌は左の如くである

大孤山で逮捕
密使と會見中の 二名の怪支那人

中華民國陸軍中校遊擊軍事特務委員長戴(三)は張學良麾下の師長□□の部下でまた孫振東(三)は奉天大南關□□巡□として潜伏しつゝ南京同志、滿洲國內各地同志と連絡滿洲國の顛覆を

企圖 しつゝあつたが偶々□の組織部長□より『今回全滿各地に軍事特務委員會を設置し同志を糾合し滿洲事變記念日を期し積極的工作を圖るを以て至急來れ』との指令に接し、孫と共に南京に赴き□少將と會見、軍事特務委員の任務使命に就ての訓示を受け委任狀を交付され、更に同志三十名と共に朱□□軍總司令の委任狀を受け、努力に

偽裝 し本年四月米山東省經由帆船五月一日安東に上陸同地に於て〇〇革命軍事委員會文若誠村大□等と連絡、□□六挺、□□十挺、□□若干の補給を受けて莊河縣に潜入、李春□、李子榮、劉□文、劉□等と密接な連絡を保ち日滿軍警當局の機密を南京政府に諜報中、偶々八月中旬南京政府代表□委員□□、大孤山で指令を受くべき

密令 に接したので兩名は八月十日舟で大孤山の大□子に上陸、翌十一日□□中瓦房店國境警察隊の追跡を受け、小島隊長、王警士の二名を射殺し逃亡せんとしたが、遂に逮捕されるに至つた 彼等はいづれも日華戰爭を確信し

根絕せんと 日滿當局の嚴戒
分子の檢擧に努力

國民政府の積極的反滿抗日運動の全貌を前にした日滿警務當局は、全力をあげてこれ等分子の檢擧に努めつゝあり、一味の徹底的殲滅も今や時間の問題となり、滿洲事變勃發記念日を卜して暗躍せんとした彼等の企圖も水泡に歸せんとするに至つたが、一味の潜行運動は何時根絕されたりとは云はれず戒嚴を一層嚴重にしてゐる

南京政府の 密案暴露す

てゐるもの〻如く政府部內においては左記の案が熱心に主張され討議されてゐると自白してゐる即ち

(イ)國內共匪を剿滅し武裝を整へ日本に對し宣戰を布告すべし(蔣介石案)

(ロ)共産國民兩黨を和合一丸となし擧國一致日本に對せよ(汪精衞案)

(ハ)即時開戰(馮玉祥案)

孫□して軍事特務委員會はこの指導理論に基き宣傳破壞工作に從つてゐたものである

五、六月頃から 百餘名 滿洲に潜入

□□孫□名の自白によれば南京政府軍事特務委員會の工作に併行して政府部內に入込み、或は教師として學校內に潜入、內部より反滿抗日の機運を醸成せるものゝみでも、相當の數に達してをり、商人を裝ひ南京、北平、滿洲國內各地同志と連絡破壞工作に從事しをる不逞分子の數に至つては想像以上に上る模樣である、彼等の連絡方法は初對面に當つては豫め打合せた符合を以て誰何し連絡を圖る通信はいづれも暗號を使用してゐる

官吏、商人を裝ひ 學校へ巧みに潜入
內部よりも工作してゐた

乃木將軍 廿一年祭

乃木將軍逝いて二十一年――明十三日は滿二十一年に當るので乃木會主催で乃木神社建築豫定地の京城神社境內で午前九時から嚴かな記念祭が執行されるが、なほ同夜七時から本社來賓閣で大串軍參謀長、後藤本派本願寺開教總長の講演がある、なほ講演後乃木將軍の映畫を見せることになつてゐる

各學校で軍事講演
滿洲事變の 二周年記念日

滿洲事變第二周年記念日を迎へ朝鮮軍司令部では左の如く軍事講演者を派遣する事になつた

▲九月十五日 齊正高普(行黑少佐) 京城公立職業(野尻少尉) 彰德家庭女學校(佐々木大尉) 同□公普(黑見少尉) 壽松公普(田中大尉) 孝昌公普(山中大尉) 清雲公普(辻大尉) 竹添公普(大久保大尉) 京城美容學校(栗本主計)

▲同十六日 京城第二高女(西谷主計正) 京城第二高普(古賀中佐) 普成高普(桑□少佐) 培材高普(金子少佐) 進明女高普(和南少佐) 再信高女(運野大尉) 女子技藝(山崎大尉) 鍾路校(行木大尉) 東大門校(五島中尉) 龍山校(原田少佐) 西大門校(馬淵中尉) 清水洞公普(蛭子大尉) 於義洞公普(筒井大尉) 仁□公普(佐田中尉) 麻浦公普(越智大尉) 昌信公普(熊谷大尉) 培花女子高普(富田大尉) 龍谷高女(坂井□佐) 徽新校(佐々木少佐) 京城中等公民(野口大尉) 京城男子高小(前田大尉)

□は舊來の偽勇軍組織が日滿軍の討伐により漸次勢力消失の趨勢にあるに鑑み、新に軍事特務委員なるものを組織し滿洲國の事情に精通せるものを委員に任命、全滿各地に派遣撹亂分子を擴大強化し滿洲國顛覆の積極工作に從事せしめる事となり、第一次派遣隊百餘名は五、六月にわたり滿洲國に派遣され各地に潜入し巧に連絡を採り甲乙丙の三班に分けて國內撹亂を企てゝゐたものである

武士の情なし
――明治維新史を比較せよ――
五・一五事件 海軍側公判 塚崎氏の熱論

【横須賀電話】十二日の五・一五事件海軍側公判は十時五十分休憩後、同十一時五十分再開され、塚崎辯護人辯論を續け

被告等の心情は眞に日本を救ひ軍民一致の政治を實現せんとするにあつて、このためには何等の私心もなかつた

この崇高 なる精神に對して吾人は泣かずして居られやうか、鬼神でもあつても泣くであらうと考へる、この點に關して檢察官が何等言及されてゐないのは武士の情を滅却したるもので ある、思ふに當時の國情は眞に切開手術を加へるより外に途はなかつた、この間の事情を充分御考慮を望む、山岸が一九三五年以後の國防を憂ひた精神も全被告の精神である

と他の事件との比較を論じ櫻田門騷動の志士は眞に

幕府改造 をなさんとした事に留まる、本件と比較すべきは明治維新史の成果に比すべきものである

パゴダ公園に ラヂオを据付け
朴さんの寄附金活用

鐵原畿南北青の馬志永(朴基英)氏から京城府社會事業費として寄附した金一千圓を以つて府では一般の慰安機關として先づパゴダ公園にラヂオを設置すべく工事中であるが、近く完成の運びとなつた

彌生町稻荷祭

龍山彌生町稻荷神社秋季祭典執行に際して、藝娼妓慰安のため、十三日から三日間毎夜七時から社前に於て各種餘興を催すと

朝新々社屋 きのふ上棟式

新築中の朝鮮新聞社々屋の上棟式は十二日午後四時から擧行した、式は修祓に始まり、井上府尹祝辭後、山□社長の挨拶、弘□軍□監の謝辭あり祝宴の時時質本社々長の發聲で朝鮮新聞萬歲を三唱した、なほ新社屋は延建物八百坪の近代式で、本年十一月末に落成の豫定である

と盛宴して何卒御對祭を賜らんことを望む旨を述べ十一時二十五分閉廷した、次回は十三日開廷辯論を續行する豫定である

リーグ戰を前に 三原選手『戀の脫退』
早大の大きな痛手

【東京電話】秋の六大學野球リーグ戰が早くも本舞臺に移らんとしてゐる十一日、突如早稻田大學の名遊擊手三原修君が家庭の事情と胸の疾患を理由に野球部を退くことになつたが、今シーズンには同選手を中心として

覇權 を狙つてゐた早大軍にとつて非常な痛手である、三原選手は胸の病氣は表面の理由で、實は同選手の結婚問題から辭退を餘儀なくされたものである、これはかつて早大合宿附近の喫茶店テキサスの女給山中政子さんとの間に芽生えた

戀愛で、二人の眞劍な戀は益々進展し、同君は

今夏 の休暇に故郷香川に歸省し母親や親戚を納得させて正式に結婚の承諾を得、喜び勇んで上京、先月二十日から合宿に入つたのであるが、この戀愛事件に對し早大理事者としては前例もあることとてこのまゝ不問とする譯にも行かず、松木主將及び部內選手と協議の結果辭任させることとなり、松木主將から三原君に話したので三原君は郷里高松に歸り靜養旁ら謹慎して

正式 に辭任を申出たので、十一日午後大下監督から選手一同に之を發表したものである=寫眞は三原君

渡邊廣吉氏より 近く刑事補償願ひ
辯護士と打合準備を進む

【平壤電話】鎭南浦若妻殺し事件の犯人となり平壤覆審法院で無期懲役を言渡され滿三ヶ年の長きに亘り獄窓に呻吟してゐたが、平壤高等法院にてセンセーションを捲き起し遂に高等法院にて無罪の判決を言渡されて青天白日の身となり平壤南山町の實姉方に寄寓靜養中であつた渡邊廣吉氏は、身體も恢復したので十二日平壤の元村辯護士と相談の上近く刑事補償による請求を提出すべく目下その準備を進めてゐる

救出した 英國の三船員
六ケ月目で助かる

【奉天電話聯合】かねて搜査救出の關係上掲載を禁止されてゐた英國汽船南昌號の運轉士ジョンソン氏以下三英人匪賊拉致事件はこの程無事救出を見たので十二日午前十一時記事掲載禁止を解除された

去る三月廿九日午後一時半頃營口遼河々口において匪賊に拉致された英國汽船南昌號乘組員運轉士ジョンソン氏以下三名(內一名は中國人)の救出については日滿兩國の不眠不休の搜査交渉の結果營口憲兵隊長大畑大尉の熱誠なる說得より遂に匪賊は主張を屈して九月三日三名の英船員を釋放することを快諾、事件發生以來六ケ月に亘る日滿軍の苦心の結果漸く救ひ出されて無事救ひ出した

ロンドン、東京 定期航空計畫
二年後に實現せん

【ロンドン聯合】ロンドン、シャム、香港、上海、東京を繋ぐ定期航空が今後二箇年以內に實現しさうだ、即ち現在の英帝國航空輸送會社のロンドン―カルカッタ―ラングーンコース―と滿洲航空輸送會社のシンガポール―ダーウイン(濠洲)航空路が共同して、二箇年以內には實現される見込みである

當つた債券 嬉しや金二千圓
賣りに行つて發見

十三日午前十時頃京城府南大門通二丁目日本勸業證券京城支店に府內漢江通龍山工作會社奧原誠道氏が債券四枚を持參して一枚九圓七十錢で賣らんとしたので同社支店長官內東雄氏が念のため事務員に

……當籤 等の調査を命じた所、これは意外にもその中の第七一回の勸業債券第一七二九八號が割增金二千圓に當籤してゐる外に十四圓當籤券二枚があつたので、その旨奧原氏に告げると驚かとばかりに喜んだ奧原氏は、割り手を引つこめそのまゝ懷中にしまひこんで一週間後に

……現金 を渡されると聞いて幾度も頭を下げて飛ぶ様に自宅へ歸つた

どいところで二千圓の割增金を引き當てたといふ、いとも朗かなニュースがある

前人未踏の 花洞鍾乳窟探檢
(1)

われ等一行は、今度の花洞探檢で臨時の設置により泉の出口に工作を加へ、その奥深くに命がけの潜入を企て〻、意外にも、大きい、それこそ全く千古未だ人の足跡を未だ何人の足跡も認めなかつた

泉の奥を潜つて―― 俄然鍾乳洞現る
中腹に斷續する五つの洞
花洞から花洞へ一里半通ふといふ奇しき傳說

印せざる鍾乳洞の新發見をなし得た、更にまた、その水口の直上五十メートルばかりの崖に洞窟した大小三つの鍾乳洞を發見したが、ここには、その前日既に數名が入つた形跡があつた、われ等は更に進んで二つの洞窟に進ることが出來た、この最後の洞窟には、

この發見の詳細な行程は、さらに順を追つて報告することにしやう

×二つの花洞×

平南大同郡松花里とその近隣の人々の間には、昔から一つの傳說がさゝやかれてゐる――花洞をどこまでも奧へはいつてゆくと、つひには一里半をへだてた爽山店の、名も同じ花洞に出る、しかもその中途には大きな深い淵がある――といふのだ、いまから百年もまへであらうか、一人の若い冒險ずきの農夫が花洞の上なる國士峰に、晩の星が瞬いてゐるころ、洞へはいつて行つた、そしてその夜が深く更け渡つたころ、彼は泥まみれになり、色青ざめて出て來た、洞の入口で若者は倒れた、里の人々は火を焚いて暖をとり虫の息の彼が小聲で訴へるところを聞いた――それが傳說となつたのである、それ以來、誰一人としてこの洞の奧深くはいつたものはない……花洞はかうした傳說の洞窟である

×登ゆ國士峰×

平壤から平元西鐵線を東北へ五十分、馬鳳驛で汽車を捨てゝ東南へ約八キロ(約二里)荷馬車道をゆくと、右に四百四十六メートルの國士峰といふ妙白山脈の支脈の山がそびえてゐる、その麓が裾を引いた小高い山の中腹、そこに問題の鍾乳洞『花洞』の入口がある 幅は二十メートル、高さは十メートルくらゐ、鍾乳洞の入口としては珍らしく大きなものだ、天井から垂れ下つた直徑一尺ぐらゐの鍾乳石には苔ごけがいつぱいついて、この洞の古さを思はせる、しかし洞の入口附近は名物の平壤栗の林で、ほからかな秋陽に緑の葉が映えて眼ざめるばかり新鮮な風景だ

×いよ〱入洞×

再度の探檢から徒歩で二十五名の一行がこの入口についたのは午前九時四十分、ガス燈五個、ボール、ピコンパス、卷尺、藤のロープ、ピッケル、懷中電燈、蠟燭、辨當を身がるに服裝を整へて、いよく最後部が入り終つた時午前十時十分(つゞく)

附記

探檢隊一行 ◇總督府參加者=井本茂次郎、田田雅弘、鈴木榮、福田眞彬、三浦正人、李英心、物江弘一、宮村良次以上八氏 ◇平南道廳=年見山林課長はじめ五氏 ◇大同郡―高宮郡守、戶谷庶務主任はじめ六氏 ◇鐵道局=(龍山)島田敬一氏(平壤)森井武次氏 ◇本社側=矢野平壤支局長、河野寫眞部長、平田平壤支局員、太田社會部記者

×道順の案內×

今度の探檢でなほ殘された直下坑下の祕密がある、もしこの祕密を見て、われ等が第二の探檢をする前に最後の終端か、又は別の出口を發見された方があつたなら、本社まで詳細に報告して下さい

×

京城驛午後十時廿分發、翌朝六時十五分平壤着、六時四十分發の平元線乘換へ、七時二十三分馬鳳驛着――ここで服裝にかゝり七時五十分出發元氣な徒歩――四十分間で第一峠路を右にとる――更に十分間で三叉道にある時右にとる――三分間で煙突のある陶器工場に達す――二十五分間で右に直進、小川を徒涉直進に丁字型に突き當る、こゝに農家數戶あり――左へ三分間右手に一軒家ありこれから小さい森、左手に松十本ばかりの小さい家、近くに松十本ばかりの小さい森――四分で荷車道をはなれ右へ細い中を上り、小さい流れに出づれば、その前面、栗林の中に石灰岩の露出を見る――九時四十分到着――一行中に女學生一人あつたが、同じ時間で樂々と穿く事が出來る程平坦な道(太田特派員)

學生青訓生ら 集めて射擊大會
來月十一日に行ふ

來月十一日龍山陸軍射擊場において朝鮮學生青年聯盟主催本府學務局後援の射擊大會を開催するが參加團體は全鮮にわたり合計五十四校、學校は城大はじめ四十一校、青訓十三、出場選手約六百名の豫定である。賞は大會優勝旗二旗のほかに總督賞、軍司令官賞、第二十師團長賞、京畿道知事賞、城大總長賞のカップまたは楯があるので若き血を今から燃やしてゐる

朝鮮書道展 十一月中旬

朝鮮教育會主催の第二回朝鮮書道展は十一月中旬開催と判明

京城東部に 衞生聯合會

京城東大門警察署管內に屬する十三の衞生組合は東部衞生組合聯合會の組織を計畫中のところ、十一日午前十時東大門署に於て發會式を擧げ會長に森川署長、副會長に鍾路六丁目太田□造氏が就任した

老人轢かる

十一日午後八時ごろ東大門ゆき電車が鍾路五丁目で反對電車とすれちがはうとしたとき、道路を橫斷せんとして反對電車の向ふ側から出て來た孝悌洞李阿只(七○)を轢き倒し老婦人は肋骨を六本折り重傷を負つた

死體

府內光化門通七七消城所前に十二日午前四時頃排泄前後の朝鮮人青年死體を發見鍾路署より係員急行檢視の結果、行路病死と判明懷中には安眠剤と記した古い名刺を所持身元その他一切不明死體は府當局に引き渡した

猩紅熱

本府保健課が最近終熄しためた猩紅熱は最近終熄したが十二日又々一名發生した、府內黃金町二丁目山崎嗣次郎は九日發病、十二日田中丸病院で診察の結果猩紅熱と判明

京畿産婆學會 創立講演會

今回當局城に於て第三十一回大日本婦人科學會總會を開催せらるゝを好機とし、かねて計畫中の京畿道産婆會を創立し、京畿道二百五十名の産婆相會し第一回總會を來る九月二十一日午前九時より長谷川町社會館に於て開催し、遠くは黃海道、慶北よりも來會せる由へ婦人科學界の權威者二十名を招待し華々しく、其第一聲を揚ぐることゝなり、殊に當日は、九州帝國大學醫科大學教授白木正博々士、岡山醫科大學教授安藤畫一博士、日本赤十字醫院長久慈直太郎博士の大講演ある筈で來聴を歡迎すと

植木、草花等の 害虫退治はかうするに限る

植木、草花等に害虫が發生すると遂には、大切な植木、草花等を枯らして了ふ。早天が續けば害虫類は猛烈に繁殖して、食害を甚だしく栽培家を苦しめる。

これ等害虫驅除には

專賣特許 イマヅ殺虫劑

が最も有効で、多數の農事試驗場で試驗せられた結果、効果を現し、從來使用せられた多方面の方々から、賞讃を受けてゐる。

本劑は今津園理學博士の發明にかゝり、日本は勿論世界各國の專賣特許權を得た、人畜作物に無害で、しかも殺虫効力の強大な害虫驅除劑である。

使用法はごく簡單で木劑に對米石鹼を混じ水を少しづゝ入れ充分にこね、マ、コのなき樣にし、それに徐々に水を加へて攪拌しつゝ所定の容量になし、噴霧器又は塗吹きにてかけると、害虫はわけなく全滅す。

三大効果

殺虫効力の強大と併せて忌避、刺戟の効果も頗る大である。斯様に三大特點を兼備する、植木其他農作物等の害虫驅除劑は、本劑以外にはない。

本劑は、一斗液分の小罐が壹五錢、一石二斗液分の大罐が一圓七五錢で全國到る處の藥店に販賣、今津化學研究所、大阪西淀川區大仁本町三ノ一は、植木草花、農作物に家庭害虫驅除を專門に研究してゐるから遠慮なく利用されるがよい、尚一般作物の害虫驅除に就ての小冊子を希望者に無料寄贈する由

井上英語講義錄

秋季新學期開講 全くの初學者歡迎

日毎に秋の氣は澄み青少年の頭腦は明快を加へます。あなたが知りたいと思つて居られる日常の新聞、雜誌、ラヂオに頻出する英語をば、この勉學の絕好シーズンにぜひ御自分のものとして下さい。

ABCの讀方から

どの職業にも、どの階級にも今や英語の必要が絕對的のものになつて來ました。仕事の餘暇の少時間と、活動代や煙草代の一部で、あなたは同輩を壓して必ず立身が出來ます

英國大使推薦・全國二百校採用 雜誌共一ヶ月三回配本 一圓二十錢 九大附錄・銀杯下賜記念品贈呈

ハガキで『見本送れ』と御申込次第 內容見本進呈

東京市麴町區富士見町一ノ十一 井上通信英語學校 振替東京參〇貳八八番

阪井耳鼻咽喉科醫院 京城本町一丁目入口 醫學博士 坂井清 電本四二一番

防姙・產制に ミニ個十錢 サンキュースキン 大和ゴム 藥店ニアリ

福岡市上土居町(新)下 產婦人科醫院 內務省指定 九州產婆學校 產婆生徒募集

價格は安くてうまい 南大門通三(旧本宮前) 竹內時計店 電本四二一番

珠算速成 たヾ家で簡單に速成式個人が出來ねばならず誰にもわかる必ず名人となれるハガキで申込み郵内容見本無代進呈 東京巢鴨二ノ三 五珠算研究講習會

海軍志願 少年航空 防海軍少年航空兵及海軍志願兵志願者はハガキで申込め入隊案內無代進呈 東京池袋帝國少年會

遞信員になれる 官費で立身出來る遞信員志願者はハガキで申込め就職案內無代進呈 東洋遞信學會 東京市外巢鴨

便利で德用 腐らぬ酢 不老酢 サイダービール瓶の空瓶を利用下さい即座に酢が出來ます

京城 金地金銀 分析 賣買 合資會社 杉山商會 高價買入 京城明治町 合資會社 杉山商會 電話本局七四番

トリート 先づ淋病を治して下さい 新發賣のAトリートで 各藥店にあり

債權請求申出催告ノ公告

小資本で利益の多い 蓄音器の販賣店特約店大募集 大阪市北區中野町二丁目 ニューサンスター二星商會

京日案內

外務 貸家 求間 採用 達筆 看護 醫師 恩給 外務 牛乳 古本 恩給

特別案內 女子店員臨時募集

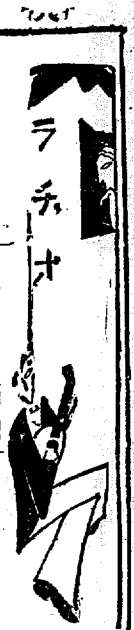

JODK けふの番組

九月十三日（水曜）

第一放送

午前六時〇分（東）ラヂオ體操
同六時三〇分（東）基礎英語講座（二）　岡倉由三郎
同一〇時〇分　氣象通報
同一一時五分　料理獻立、日用品値段、鮮魚卸相場　京城府總水産市場發表
正午　時報、今日のプログラム發表
午後〇時五分　落語　ナンセンス怪談　三遊亭圓福
同〇時四〇分　ニユース
同二時〇分　家庭講座　意匠の話

（二）
同四時〇分　ニユース・職業紹介事項　山形　静智
同六時〇分（東）お話　人間を不精にする機械（テキスト六〇ページ）　本間　清人
同六時二〇分（東）コドモの新聞
同六時二五分（東）ことばの講座　言語の年齢　關屋五十二　文學博士　武田　祐吉
同七時〇分　ニユース・天氣豫報
同七時三〇分（東）講演　弱者の更生　司法大臣　小山　松吉
同八時〇分（東）謠曲　獨吟三題の内　小袖曾我　觀世　左近
同八時四五分（東）歌謠劇　雷神（岡鬼太郎作　杵屋佐吉作曲　福原百之助囃子手附）
（配役）一、法性坊座主の役　二、菅丞相の役

法性坊僧都尊意僧正…市川猿右衛門
街の男露男…坂東　羽太藏
同木耳丸…市川　左　近
街の女乙羽…中村　歌　門
同　柱…尾上　琴　緑
櫻中納言敦忠…坂東村右衛門
菅原の翁實は菅丞相の靈…實川　延　若
唄　杵屋　勝五郎
同　杵屋　清五郎
同　杵屋　佐多造
三味線　杵屋　佐　吉
同　杵屋　佐之助
同　杵屋　佐　造
笛　梅屋　竹　次
小鼓　福原　百之助
同　梅　伊三吉
大鼓　福原　壽之助
大鼓　梅田　金太郎
囃鳴物　福原　信三郎
同九時三〇分（東）時報　ニユース、氣象通報、翌日のプログラム

第二放送

午後〇時五分　雜歌　李　翠　平
同二時〇分　趣味講座（三）　中山　鐵一郎
同六時〇分　童謠　水下洞普校
同六時二五分　農業講座（三）　金　雄　玕
午後七時三〇分　講話（三）　蔡　大　植
同八時〇分　伽倻琴併唱　金　彩　玉
同八時三〇分　吹奏樂　敦井里青兒院バンド
同九時〇分　俗謠と巫女樂　申　海中月

あすのき、物

九月十四日（木）

午後〇時五分　浪花節　安中草三郎　千代田綱坊
同六時〇分　お話　健丸　小池　長
同七時三〇分　趣味講演　霜月についての話　管　俊之
同八時〇分　三井寺　寶生　重英
同八時四五分　謠曲　寶生　芝金
同八時五五分　物語　山田　隆也

コドモ・ノ・ジカン

人間を不精にする機械

午後六時〇分　本間　清人

平らな處やゆるい坂道なら、普通私達が日常目にふれるやうに普通の電車や汽車で完全に走ることが出來ます處が、もつと〳〵急な坂道であつたらどうでせう。車はガラ〳〵と空辷りして、容易に進む事ができないでせう。尤も箱根山の登山電車でも、車が空辷りするほど急な處はないのです。そして只色々のブレーキが別々にも同時にも働くやうにしてあるだけで、結局安全な普通の坂道に過ぎません。では、もつと急な坂道ではどうなるかと申しますと、信州の方なら御存じのあの碓氷峠のアプト式のレールになります。兩軌と齒の板が組み合つて車の空辷りを防ぐのです。しかし坂がまたその上急になり、そしてその急な處が比較的短かい所、例へば高雄山や六甲山の急な處では碓氷峠のやうにアプト式を用ひずに、綱で引ぱり上げる車を用ひます。ケーブルカーがそれです。綱でひつぱり上げるだけに、ケーブルカーの客車にはモーターも何もありません。そして運轉室と動力室とが山の上のステーションにあるのですから普通の電車と一寸變つてゐます。綱の兩端に一臺づゝ客車が取付けてある。つまり車井戸のやうなものです。

處がもつと〳〵急な坂があります。坂が極端に急になれば結局垂直即ち眞直に上に立つことになります。こんな場合にはどうしたらいゝでせうか。重力は物體の眞直下に加はつてゐるだけで、眞直上つたレールには加はらぬ。結局、物體がブラブラ揺れないための綱と、その相手さへあれば、それでよいことになつてきます。これがエレベーターです。さて、急な坂のケーブルカーでも眞直に上下するエレベーターでも、綱で引ぱり上げる處は同じで親類のやうなものです。『もし綱が切れたら？』これは誰でも心配することですが、事實は決して心配のいらぬ安全なものなのですが、この點の說明こそ科學の役目でなければなりません。これはいづれ放送の時に圖について詳しくお話しませう。しかし諸君は、この無言に語る圖面の上で放送より先に自分でその安全裝置を研究して下さい。圖だけによる判斷力の養成もやがて社會に出てからの大切な役目をするものですから。

終りに、エスカレーターのお話をします。これに圖で見てお解りになると思ひますが、自轉車のチエイン（鎖）式のものに板が取付けてあつて、この板が階段となつて動くものです。これはエレベーターと違つて、いつでもすぐ乘れる處にその便利さがあります。その詳しい部分的說明も、勿論放送の時にいたします

謠曲

小袖曾我

午後八時三〇分　觀世左近

へ命性庭の隱れ里、命性庭の隱れ里、富士の裾野を狩らうよ。へこれは曾我の十郎祐成にて候、さても賴朝富士の御狩に御出で候間、我等も罷り、またこれなる時致は、母にて候者の勘當にて候程に、申し直し連れて御狩に罷り出でばやと存じ候。へ時しも頃は建久四年五月半ばの富士の雪、五月雨雲に降り交ぜて、鹿の子まだらや村山の、野邊の夏月夜、鎌倉殿の御狩の御遊び、げにたぐひなき御事かな。へ東八箇國の兵ども御供に參るなれば定めて敵の祐經も、御供申さぬ事あらじ、たとひ討つまでの、事は叶はずとも、狙うて見ばやと大丈夫の、狩人に紛れうち出づる人知れぬ大内山の山守も、木隱れて、それとは見えじ梓弓、それとは見えじ梓弓、矢頃にならば臥よりも、祐經を討たずめて、名を富士の嶺にあげばやと思ひ立ちぬる狩衣、たとへば君の御咎め、よしそれとても數ならぬ身にはなか〳〵恐れなし身にはなか〳〵恐れなし、シテ詞へこれにて暫く御待ち候へ、某參りて案内を申さうずるにて候、いかに案内申し候、祐成こそ參りて候へ、や候、狂言へ誰にて御渡り候ぞ、や祐成の御參りにて候、シテへさん候只今參りたる由申し候へ、狂言へ畏つて候、大方殿よりの御說は、祐成の御參りならば申せ、時致の御參りならば申すなと仰せ出だされて候、シテへたゞ某が參りたると申し候へ、狂言へいかに申し上げ候、祐成の御參りにて候、シテへ母殿、いづくへの御出でや、母がた北方へと申し候へ、あら珍しや十郎に逢ふとは上もシテへさん候久しく參らず候間、向顏のため、又は富士の御狩と申し候程に、へされば候、思ひも寄らぬ君がため、御狩に出づる狩人や、シテへいつしか鹿子の御暇れ、珍しき顏に逢ましやと、へ思ひながらも時致は、不興の身なれば母の御目より遠き山の陰の室よそにのみ見て止みなん、同じ子に、同じ枠のもり乳母、[illegible]せ者か、それならば我が出家になれと申しゝを聞かざりしほどに勘當せしに、おしてこれまで來れるは、なほ重ねての勘當とや、伊豆箱根富士權現も御照覽ぜよ、なほこの後も勘當と、へ御近言に兩道戸を立て涕へられて泥然と、やる方もなきこの身かな、うたてやせめて今一日、御赦免もがな、と思召して、へ祐成はかくとも知らで時致が、時移りたり、あら、偏な御事や、へ招かれて山のかせき泣く泣く來りたり、打たれても殊の杖、なつかしければ去りやらず、なつかしければ去らず、シテ詞へさて御機嫌は何と御座候ぞ、五郎へ以ての外の御機嫌にて、なほ重ねての御勘當と仰せ出だされて候、母へいかに誰かある、狂言へ御前に候、母へ時致が事を申さば祐成ともに勘當と申し候へ、狂言へ畏つて候、いかに申し候、時致の御事を御申しあらば祐成共に御勘當と仰せ出だされて候、シテへまづ畏つたると申し候へ、未存ずる子細の候間、此の度は同心にて申さうずるにて候、五郎へいや〳〵某は參り候まじ、シテへたゞ御參り候へ、いかに申し候、我等が親の敵の事、世に隱れなく候處に便りに便りなく候間時致が事を申し直し、連れて御狩に出づべき處に、時致が事を申さば、祐成ともに御勘當と候や、よく〳〵これを案じ見るに、へ總じて祐成をも賤しく思ひ給はぬぞや、（後略）

講演

弱者の更生

午後七時三〇分　司法大臣　小山松吉

落語

午後〇時五分

ナンセンス怪談

三遊亭圓福

本所の人で捻兵衛といふ大工さん夫婦仲も至つて圓滿だつたが女房が急病で死んで了つたので悲觀の結果、首を吊つて死んで了ふ、家主が其夜、死人の番をすることになつたが、之を嫌つて萬兵衛といふ臆病者に金をやつて、唯捻兵衛が家出したのだと僞つて一晩留守をさせる、萬兵衛、こわ〳〵留守をしてゐると、そこへ猫が這入つてくる、萬兵衛驚いて猫を追拂ふとすると猫はいきなり天井から首をくゝつてゐる捻兵衛へ飛び付いたので、魔がさして急に捻兵衛が動き出す、萬兵衛驚いて逃げ出さうとする、途端に紐が切れて萬兵衛の上に落ちてくる、處が打ち處がよかつた爲死んだ捻兵衛が息を吹き返す、といふナンセンスな怪談

◇劇・謠・歌◇

雷神

午後八時四十五分

實川延若　三座
杵屋佐吉　連中
福原百之助　連中

これは歌舞伎舞踊の所作事の手法をラヂオに取り入れたもので、岡鬼太郎氏の作を杵屋佐吉が新たに作曲したものである

演藝案内

喜樂館　日活直營　電話本局五九七

十三日より『待望の豪華版』遂に公開!! 一躍映畫界に君臨する本年度日活會社一千萬圓の最大傑作！その絢爛その規模、他に比類を見ず。一見陶醉の魅惑本年度代表超特作品！

薩摩飛脚大會　前後篇同時上映（キング所載）
原作大佛次郎　大河内傳次郎畢生の熱演
前篇　東海篇　監督…伊藤大輔　撮影…唐澤弘光
後篇　劍光愛慾篇　監督…山中貞雄　撮影…吉田清太郎
主なる出演者　伏見直江　久米譲　市川小文治　高勢實乘　香川新八郎　吉野朝子　澤村國太郎　葛木香一　尾上華丈　尾上三郎　山本冬郎　光岡龍三郎　マキノ勝彦　砂川勇

大正館　松竹直營

パテー特作喜劇　テーガーネット及ジョージ・チエスタ監督
紳士で御座い　ハンサードレー主演
パラマウント短篇發聲映畫　スポーツ萬華鏡
大魚は躍る
七日封切　新秋シーズン映畫戰の劈頭を飾るべきホームラン映畫堂々公開
◇メトロゴールドウインメーヤー全發聲日本版　エドワードセヂウイツチ監督　バスターキートン主演
キートンの決鬪王　全八卷

中央館　マキノキネマ

十二日封切　久方振りに放つ此の絶好番組を御見落し無く！
婦人[illegible]大人形　小人國　百萬の觀客を熱狂の渦巻き起せる問題の名品！
新興キネマ時代劇超特作　原作吉川英治氏　監督松田定次氏
さけぶ雷鳥　全十二卷
大競演　鈴木澄子　小金井勝　歐川八重子
助演　阪東國太郎　片桐恒男　荒木忍　小役鈴木勝彦
若き血に燃ゆる頃　全十二卷　スポーツ明朗篇
メトロ超特作全發聲日本版　監督サム・ウッド氏　主演ラモン・ナヴアロ氏
助演　マツヂ・エヴアンス　ウナ・マーケル　ラルフ・グレーブス
次週公開　メトロ超特作日本版

京城演藝館　本町三丁目

日支事變二周年記念大興行　九月十六日から四日間毎夜二回公開
武人の妻　空井上中尉夫人オールトーキ
一、滿洲事變の概況　二、戰況、錦州大陵河附近の　三、上海第一第二第三回總攻撃　四、陸軍の行動實況附近の激戰　五、[illegible]　六、[illegible]

結婚街道　全八卷
夜盗と青春　全八卷
◇松竹キネマ　助演ポリーモーラン　アイリンバーセル

東亞倶樂部　電話本局二三二

十一日より上映
俠客忠臣藏　完結篇
アルセーヌ・ルパン　メトロ超特作日本版　キートンの[illegible]

京龍館　新キネマ

十一日より上映　大衆料金十錢
ファンの切望に報いられ再び見ゆる
忠臣藏　（俠客）
速成戀愛術　ウイリアム・デマレスト氏共演

朝日座　本町五丁目

當る九月十五日より五日間
名人聯盟浪曲大會
初日の讀物
隱密七生記　菊生
神崎與五郎　菊月
冷飯十萬石　南洲
青葉誠忠錄　天舟
丸橋忠彌　武綠
妖婦狂想譜　呑風
大久保奇譚　秋月
近世力士傳　虎吉
玉川お芳　駒藏
ポリドール吹込み召集令　出演者多數につき定刻四時開演

成金爆笑記　ウイリアム・デマレスト共演

團成社

◇九月十二日から　FOX諸間短期四日間
惡魔の富籤　全九卷
踊る姉妹　全七卷

朝鮮汽船出帆廣告

仁川出帆　海州行　每日午前九時
釜山出帆
木浦出帆

仁川汽船株式會社　仁川府港町二丁目

仁川出帆豫定
阪神　名古屋丸　九月十三日
京濱　四川丸　九月十三日
阪神　西江丸　九月十四日
阪神　玉榮丸　九月十五日
阪神　玉榮丸　九月十五日
阪神　大東丸　九月十七日
阪神　開東丸　九月十七日
阪神　京城丸　九月十八日
阪神　大運丸　九月十八日
京濱　五龍丸　九月十九日
阪神・京濱　天長丸　九月二十日

仁川府本町四丁目二番地
鮮航同盟會
仁川支部　電話番號八六七

ライオン齒磨

何んと朗かな起心地

寢る前に

ライオン齒磨を使つた方々の一樣に痛感されることは、翌朝の起心地の非常に爽かな事であります。

此の爽かな氣分だけでも、あなたの健康增進の上に、極めて大切な役目をつとめます。

ライオン齒磨本舖　合資會社　小林商店　東京・大阪・名古屋

A178—8.9

燈火・通信
ラヂオ用

ナシヨナル乾電池

松下電器製作所

●頭痛はノーシン……一服で充分です